大連新聞

反對取引所民營 兩公議會之態度

關於大連特產取引人組合。反對大連取引所改爲民營一節。從前曾請求大連小崗兩公議會。爲之援助。日前小崗公議會。曾開董事會 協議此案。均與特產組合深表同情。乃議決一致反對。昨日已正式通告特產組合矣。既而大連公議會。開董事會。協議此案。因到會董事。不足法定人數。並有堅持異議。勿須附從特產組合。一致反對者。遂致流會而散云。 光

激增之理由。約有數種。即市民增加。大量購入。實傷較賤。並傷票制度等云。

王承瑤氏之丁艱

永明翁前日病逝

沙河口啓明書社主人王承瑤氏父堂永明翁。於十四日午後三時頃。病逝於沙河口現寓。王氏除即日成服外。刻已訃報戚友。定於舊歷本月二十七日開弔。二十八日安葬云。

廣瀨內務局長 有榮陞之訊

關東廳內務局長廣瀨直幹氏。日前因公赴東。昨據東京電訊云。宮崎縣知事古宇田晶氏。因事辭職。關於其繼任者。政府正在選擇人材之際。頃已決定。以廣瀨內務局長。爲宮崎縣知事。俟陸軍大操終了後正式發表云云。

瓦匠拐跑瓦匠妻

山東省萊陽縣人現住西通七十四番地瓦匠穆福春妻馬氏二十一歲。頗有姿色。穆有同業友人王順(二八)者羨馬之美。時相往來。前十二日午前九時頃馬氏竊稱欲赴北崗子王殿春家探親戚。竊攜金票六十五元。大洋八元。一去不歸。係早與王順共謀。約期潛逃。而穆至此時始得夢醒。謂此種朋友太無義氣云。

五市場本年總賣

至九月計 較上年激增四成五分

據大連市社會課調查市營五市場。本年一月至九月間。總賣凡二百九十七萬八千六百餘圓。較上年同期激增四成五分。各市場之賣數別如左。

信濃町	二、○五一、三○○餘圓
沙河口	三二○、一○○餘圓
山縣通	三七○、四○○餘圓
小崗子	一九八、三○○餘圓
千代田町	三七、二○○餘圓

棉花島漁民 怒襲外來採參船

畏官究辦棄家逃跑

大連管內柳樹屯會棉花島。爲海參產地。島民租居。依爲生活。距十餘年來。外來採參者勢力甚強。利用潛水船採取。平日又極橫暴。島民敢怒而不敢言。日前柳樹屯山田高次之參船前往採參。未悉何故。與民衝突。船上器物多被毀壞。採參者乃急回柳樹屯派出所報告。中有島民四五人。恐警官究辦。竟棄家逃跑、或許匿跡本埠。易求生計亦未可知。警察方面又在搜尋云。

消防員徹夜警戒

十四日午前二時。攝津町某洋服店之火。似係他人所放。故大連署保安係。大爲注意。爲防患未然計。自十四日起每夜派遣二名消防員。巡行各街。其時間爲日暮以至天明。過有煙筒漏火。或其他有火事朕兆者。則皆告知其家。使之警戒云。

安岡檢察官長 將視察中國司法

定自廿一日就道

安岡關東廳高等法院檢察官長。爲視察司法狀態。定搭二十一日出帆之天潮丸。前往京津。其後更經由青島。視察上海方面云。

兒玉長官 昨赴普蘭店

兒玉長官。爲參列普蘭店畜產品評會。陸地棉並毛品評會。並褒狀授與式。昨朝經由大連。搭急行列車往普蘭店云。

瓜生氏夫人病逝

大連署司法係訊問主任瓜生警部補夫人藤子(二十八歲)。因產後之病於十五日午前二時半逝世。

密運烟酒冬令爲多

當局正擬嚴行查拿

大連民政署稅務係。自今年四月至九月之間就海陸兩方。查獲之密運之私煙二十五件。私酒三件。紙煙多係來自天津上海方面。其由陸路輸入者則極少。惟每至冬令。密運紙煙者亦必增多。故該署正與水上警察。大連海關。埠頭事務所等各機關連絡。嚴密查驗。以防偷漏。據當局者云。大連貨價仍爲金本位。故銀價一落私匯之來自津滬者即增。惟以往皆係零星夾帶。來亦無幾。今則竟有冒充他貨。而大宗輸入者。查拿頗爲不易。又以時節論。密運煙酒以冬季爲最盛。蓋以出入船隻增多故也。並且華人之冬衣最便於夾帶。故業此者以華人爲多。而日本人則極寥寥云。

又有劫路賊

當被警捉獲

市內石道街東三區六十九番地。行商人胡松田。三十九歲。於十三日下午五時半頃。歸家之際。正至光明台十八番地前。時正薄暮。突有一華人。由暗處出現。將攫胡某所攜之篋。(內有銀圓五十餘個)而向石道街方面逃跑。胡某奔告町派出所中島巡查。追至石道街附近。捉獲該賊。審訊結果。供出係長安街二十二福順成傭人賴鳳有者。二十五歲。有無他罪。現在研訊中。

以嗎啡爲餌行詐

日人櫻井爲好者(三三)至壹岐町三丁目四十五番地蛭田織太郎處。聲言有嗎啡五十八基洛瓦。欲賣與蛭田。蛭田信以爲眞。前後借與一百數十元。並衣類等。惟其後忽爾滅跡。蛭田遂向大連署告訴。十四日朝在逢阪町某處逮捕云。

黃炎培氏業歸連

前教育總長黃炎培氏。在北滿及朝鮮地方觀察中。於十三日歸連投寓於小崗子順興鐵工場。將來事著述云。

信濃町市場 金銀兩制

信濃町市場。從來賣貨。以金爲限。然爲便於中國人顧客起見。自十四日起。改爲金銀兩種制度。實施以來。仍皆用金。惟不過必有用小洋者、國際爲市市場。應有措施云。

妓館中密藏爆藥

鮮人所爲 用途不明

逢阪町妓館品川樓某妓屋內。密藏炸彈二十二個。雷管二十二個。導火線四十六尺。大連署聞知。大爲驚駭。搜查結果。判明犯人爲鮮人高石鎭(二十二歲)以上爆藥云由奉天市場以十 圓買得。用途尚 未判明。惟大連署以案情較重。於昨日已連同書類。送於檢察局云。

航行中老人投海

營口汽船公司海昌號。此次於十三日午前十時由青島出帆。向大連航海中。至正午忽有老人投海。比及停船救出。則已絕命。同船於十四日午后一時入大連港。即將情形報告水上署。檢驗後即歸宏濟善堂埋葬。同人爲山東泰安縣人。名王恩隆五十五歲。與其子盛三。(三四)同船來連求食者。途中悲觀而出此舉云。

日婦白晝遭路刼

市內常盤町十四番地三村千代。四十五歲。於十三日上午十一時十五分頃。由常盤橋八番地前步行之際。有一着淺黃色短衣之華人。年約三十歲許。由該日婦後方。攫其提包。(內有金票十二元及眼鏡等)向公園方面潛逃無蹤。同日午後。一俄婦在染町被搶提包。大約係同一犯人莫疑。警察極力緝捕中。

古澤氏調回本國

大連油房聯合會長。日清油房董事古澤丈作氏。爲買賣先期特產。賠累頗鉅。已經其本店。調回本國供職。不久即行退連云。 光

香鈴自殺之悶葫蘆餘聞

史良玉要求打個 石宮人靜位獨去 同院中嘲笑紛紜 可憐虫羞愧無地

西崗遊廓六號妓女香鈴之服毒自殺案。外間傳說甚多。內容似頗複雜。據與香鈴相契之某氏云。在一月之前曾微露自殺之意。但以爲戲言故未介意。不料果以此終有青年史良玉者曾爲香鈴操曹邱生事。香鈴深爲感激。詎知史因有功無酬又欲自作毛遂。香鈴必拒之不利。因允其同某客睡眠。以便之。某夜適來者三人。史與張某別借寢室。香鈴伴客石官人(假名)同眠。乃更深三時頃。史忽促入。登床自擁香鈴。謂如此識人豈可任君獨占。石官人聞狀怒甚。追說張室。備言史某無狀。乃着衣而去。甘願禪位。翌晨院中渴傳其情。相與嘲笑。香鈴羞愧難當。竟自服毒。當吞毒之夕。曾密招契友王某。告以史某居功求報之可惡。自己因遊客甚少。不敢得罪之情大哭不已。王曾婉辭慰勸。謂不妨出錢。香鈴只道死口殘生。何得脫出。涕淚滂沱甚。蓋其時已經飲毒矣。而王猶不知也。

大連案內將印成

大連市爲便利來連旅客計。刻已着手編訂『大連案內』小冊子。將於本月末印就。其內容如左。▲大觀▲人口▲行政▲教育▲衛生社會事業▲公署▲商業▲工業▲市場▲運輸▲交通▲旅館▲補遺▲大連街略圖

天氣豫報

十六日 南西風晴後曇

昨日(大連)(氣溫) 最高[illegible] 最低[illegible]

經濟版

交部許可東省三鐵路

奉臨……臨安……吉五等

(北京十三日電)交通部據東三省交通委員會之呈請。許可以下三鐵路。

▲奉臨路 即奉海路之枝線。將撫順至興京之一段延長。經過通化八道溝。而達臨江。長凡一百四十英里。

▲臨安路 自臨江經輯安。而至安東。長凡一百六十英里。

▲吉五路 自吉林經舒蘭。至五常。長凡七十五英里。

全滿特產被官銀號買去三之二

△……數達一萬三千火車

據日文報載稱奉天銀行長就任後。以壟斷特產。爲開闢財源之唯一方法故除官銀號外。不准他家收買大有出該號獨占之勢。現已在四洮奉海兩路之各站。及哈爾濱。開原。鐵嶺。長春。一面坡。安達等處。購買大豆高粱共一萬三千九百車。約占全滿產額三分之二云。

東路修枝線

以吸收特產東行

東省鐵路爲與滿鐵競爭。吸收特產東行計。決在南部線鞍家溝修一枝路。而達大和尚庄。已經理事會議決。自來春解凍興工。按大和庄一帶所出之糧產。向來皆集中於南部線。吉敦鐵路完成後。將有被奪之虞。故急修此枝線以防之云。

大連商況

特產沉穩高粱快

昨市期豆。始則形勢仍頹靡不振。雖行情尚未多疲。然人氣已冷落極矣。故出而活動者。並無正式大副。除浮把方面稍見點綴外。餘如洋商等。悉無任何相當表示。是以島龍條。嗣後一般。因該輸入。突又見少。故心情看低者既裹足不敢前進。看高者又將捲土重來。因此氣象。忽又一變。致行情一時。亦爲之轉提。據或者謂。目下期豆。按實際論之。油坊既未開碾。餅油又復不動。形勢固無發展可能。但堆積單薄。輸入少到。事實上亦決不易低疲。是以昨市。先頹靡而後鴻神。其原因實以上之兩種關係也。據大勢觀之。今後行情 漲難不易。亦未可定。要之。須視輸入之多寡。以爲轉移耳而已云云。餅油兩種。昨市亦頹靡不振。毫無發展可言。但據大體觀之。在此油坊方面尚未開辦之際。多疲亦實屬不易。至於高粱昨市到着既不多。而浮把方面又因近日跌落不少。心情多返而看快。故昨市行情。於平穩中。尚極健精神之數云。

金票暴落

蓋矣近日金票之一蹶不振也。歸歸披靡。一往直前。大有水之就下。沛然莫之能禦之勢。故一般人情無論中外。悉轉刻籌。昨日之市大條既長。而標金復大落。是以爭先恐後。起而作疲者極夥。一時氣象。頗極繁盛。因之行情。竟亦釀成之大疲。至其所以低疲之原因。據說者謂、實緣目下已屆輸出貨活動之時。故近來滬上銀根。異常吃緊加以本市之正金等。對於金票。又復大客特空。以此兩種。是以金票遂成急轉直下之勢焉。云云。

品	最高	最低
[illegible]	[illegible]	[illegible]

時間	金換銀	銀換小洋	小洋換金
寄值	[illegible]	[illegible]	[illegible]
九時半	[illegible]	[illegible]	[illegible]
十時半	[illegible]	[illegible]	[illegible]
十一時半	[illegible]	[illegible]	[illegible]
二時值	[illegible]	[illegible]	[illegible]
三時半	[illegible]	[illegible]	[illegible]
所成數		九一、○○○圓	
晚市所成數		五一、○○○圓	
上海標金		[illegible]	

特產市況

品	最高	最低	所成數
[illegible]品	六二五	六三○	七○車
豆餅 當地貨	[illegible]	[illegible]	三一、○○○片
○豆油 當地貨	一九一五	一九一○	一、三○○箱
○高粱 當地物	三三○	三三○	三三車

△大豆

日限	開行	最高	最低	散行
十一月末	[illegible]	[illegible]	[illegible]	[illegible]
十二月末	[illegible]	[illegible]	[illegible]	[illegible]
一月末	[illegible]	[illegible]	[illegible]	[illegible]
所成數				一○一車

△後市

期限	開行	最高	最低	散行
十一月末	[illegible]	[illegible]	[illegible]	[illegible]
十二月末	[illegible]	[illegible]	[illegible]	[illegible]
一月末	[illegible]	[illegible]	[illegible]	[illegible]
所成數				[illegible]

△豆餅

期限	開行	最高	最低	散行
十一月限	[illegible]	[illegible]	[illegible]	[illegible]
十二月限	[illegible]	[illegible]	[illegible]	[illegible]
所成數				[illegible]

△後市

期限	開行	最高	最低	散行
十一月限	[illegible]	[illegible]	[illegible]	[illegible]
十二月限	[illegible]	[illegible]	[illegible]	[illegible]
所成數				[illegible]

△豆油

期限	開行	最高	最低	散行
十一月限	[illegible]	[illegible]	[illegible]	[illegible]
十二月限	[illegible]	[illegible]	[illegible]	[illegible]
一月限	[illegible]	[illegible]	[illegible]	[illegible]
所成數				[illegible]

△後市

期限	開行	最高	最低	散行
十一月限	[illegible]	[illegible]	[illegible]	[illegible]
十二月限	[illegible]	[illegible]	[illegible]	[illegible]
一月限	[illegible]	[illegible]	[illegible]	[illegible]
所成數				一、○○○箱

△高粱

期限	開行	最高	最低	散行
[illegible]	[illegible]	[illegible]	[illegible]	[illegible]

內外市況

(十一月十五日)

上海金業交易所行市 早市 晚市

	開行	最高	最低	散行	所成數
早市	九九四○	[illegible]	九九○○	[illegible]	[illegible]
晚市廿八	九九七六	一○一○	九九四○	九九○	[illegible]

倫敦銀塊 正金爲替

貨	
設盤	三五二
最高	三五二
最低	三五○

	日匯	英匯	美匯
賣	[illegible]	[illegible]	[illegible]
買	[illegible]	[illegible]	[illegible]

大連關佈告第三五七號

爲佈告事照得十一月二十三日爲日本國新嘗祭照章休息一日此佈

中華民國十六年十一月十五日 稅務司 北代眞幸

廣告

吉林葦河縣公署佈告第 號

爲佈告事案照本縣農會會長曹壽山等爲呈明期迫促適還不及懇請決予展期賜照或分期緩限等情呈請吉林全省清理田賦局照轉一案奉第一八六五號指令內開呈悉據陳驗照因離各節尚屬實情准將驗照期限再展兩個月截至十六年十二月底爲止如屆期再不赴縣呈驗即予撤銷另放以憑毋不發還等因除布告外合亟登報仰在吉林葦河縣領荒照戶一體遵知特此布告

金城銀行大連分行啓事

本行籌備業已就緒茲擇於陽曆十一月九日正式開幕營業辦理存款放款匯兌及銀行一切業務如蒙惠顧無任歡迎

總經理 周作民 大連分行經理 楊允榾

行址 山縣通二七番地 電報掛號 中文七○○七 英文KINCHENBANK 電話 五九○一 五五七三

聲明火焚地照

本城東南隅住戶趙德鈞自有熟地四十九畝八分部照共十一張坐落六區正紅旗四甲二屯於去歲夏曆三月二十日因本隅不愼於火將民房甫財務及地照如數焚燬爲此呈請縣公署立案另行領照特此聲明廣告

雙城趙德鈞謹啓

農工公報淺說出版預告

農工公報爲刊布關於農工法令規章及其他各項文告機關逐月之十五日出版每冊定價二角全年二元郵費每冊二分另刊農工淺說一種闡啓新知指導職業每月二冊逐月之一日十五日出版此冊二分全年四角郵費在內現在第一期均將出版凡願訂閱者請逕投函或電詢北京農工部總務廳接洽可也電話西局八百五十六號

本報高麗帽街設立分銷處

啓者爲靈通消息提倡實業起見特在高麗帽街安設分銷處委託國侯君爲經理張廷玉爲記者此後各界諸君如訂閱報紙及刊登廣告者請向該二君就近接洽可也此佈

哈爾濱分局 啓

鳴謝

鶺鴒在原雁行斷宣化一役殃及手足字子溫者陣前殞命殊屬可慘親朋聞耗發起追悼提倡開會先期寵賜帳聯輓詞慨切臨吊官商紳士及各方戚友親勞弔唁望空時並蒙光送領情之下銘刻五內本擬登叩謝又恐不遇致負多多謹登報端肅此鳴謝草草不恭敢希海涵是禱

楊玉昇 頓首載拜

玉器工廠開幕廣告

啓者本公司創設以來專營採礦事業已在海城平岫岩各縣境內報領開採之滑石苦土石新山玉老山玉石等礦計三十餘處產質均各優良除零售外又在北瓦溝礦區內及大石橋街創立製玉批發兩處現已開幕不惜重資特請工藝專家用工廠製造裝飾陳列文房及其他用品務求精質十人更從廉如蒙各界惠顧光臨面選成器或訂製美價迎恐未遇知特此廣告

大石橋街 大嶺礦務公司玉器工廠啓

大宗皮貨來到

敬啓者敝號由京分設大連浪速町西頭盤城町角萬珍號珠寶玉器店內寓新到各宗粗細毛皮貨男女皮衣以及狐皮水獺皮帽等類俱全價值格外從廉如蒙駕臨惠顧不勝歡迎之至也

北京 永慶成謹啓

朝鮮銀行

本店 京城

支店 出張所 內地 東京、大阪、大阪西區、神戶、

朝鮮 釜山、大邱、仁川、平壤、鎭南浦、元山、木浦、清津、會寧、群山、

滿洲 大連、旅順、營口、遼陽、奉天、奉天新市街、鐵嶺、開原、四平街、長春、安東縣、龍井村、哈爾濱、傅家甸、上海、青島、天津、浦潮斯德、

美國 紐育

接右列而倫敦外巴里以及其他內外要地概有滙兌

大連西崗街 大龍街

廣盛福綢緞莊大減價

遷移紀念 皮貨綢緞呢絨布疋

廉賣五日 照本出售莫失機會

陰歷十二月二十四日起二十九日止

(電話三八四八番)

泰華樓菜店啓事

啓者本樓營業多年[illegible]

珍貴壽材廉價出售

本工廠自運南方福建楠木經木杉木由名匠精造壽材定價從廉分爲元亨利貞四種價洋由一百六十元起至六百元又[illegible]

請用中國雙妹老牌優美化粧妙品

發行所 大連監部通　長電話八二八一

雙妹老牌爆拆水
大號四毛三分 二號兩毛二分 三號一毛一分 四號六分

雙妹老牌生髮油
大號五毛四分 二號三毛二分 三號二毛二分 四號一毛一分

雙妹老牌雪花膏
大號四毛四分 二號二毛七分 三號一毛六分 四號一毛一分

雙妹老牌茉莉霜
大號四毛三分 二號二毛七分 三號一毛六分

雙妹老牌艷顏香水
每瓶三毛二分

登列價目俱係大洋小洋照市貼水

大連 廣生行啓

官准發行化驗立案假冒必究

補腦補腎固精壯陽

益智片

●腦虧腎虛之靈藥出現

腦爲人身最靈最敏之部分、四肢百體、精神氣血、知覺運動、俱皆爲腦所司、故腦力充足、則身體強健、精神爽快、思想靈敏、作事不覺疲乏、腦力衰弱、則四肢無力、精神疲倦、作事懶惰、故先有強健之腦力、始有強健之身體、與精神、

▲益智片之主治

腦筋衰弱、腦汁不足、腦暈頭痛、思慮過度、精神萎頓、神經錯亂、遇事健忘、愚呆不慧、夜臥不安、先天不足、腎虧精滑夜夢遺精、陽萎不舉、舉而不堅、堅而不久、房勞過度、精寒精稀、子嗣艱難、腰背酸痛、惡夢盜汗、尿帶糖質、溺血石淋、耳鳴眼花、凡屬腦虧腎虛所發各症、按法服之、無不奇效、

服法 每日服三次每次二片 飯後用開水送下

定價 每瓶大洋一元五角 打拾元五角

各埠大藥房俱有代理如僻處無有代理者請將藥欵郵至本號立即照寄不悞

總發行所 哈爾濱正陽街 電話三十九號 寰球大藥房啓

常服益智片、自能身強力壯、精血充足、一索得男、易於反掌、永無腎虧陽萎、腦力衰弱之虞、誠爲補腦補腎治本治療之聖藥、非徒快一時與套壯陽藥可同日而語、凡腎虧腦衰者、速購服之、俾早登康壽之域也。

福成泰絲房開幕大廉價

本號順世界之潮流應社會之需要特築新式三層大樓刻間工程告竣爰設絲房生理於鐘樓南大街中央路西以便各界垂顧設備精良務合需用心理舉凡歐美絨呢國產綢緞綾羅紗絹蘇湘刺繡平金衣料華洋禮服全球洋貨閨閣化粧嫁奩物品銀耳官燕斗蓬大氅布疋雜貨罐頭食品旅行器具應備俱全總之貨質務求美備價值力謀從廉擇定夏正十月初五日正式開幕當此新張伊始特別減價 **大贈獎品** 以副各界應時之需求藉酬諸君之雅意惟期無多轉眼易逝請早蒞止勿失良機本號無任歡迎

本號開設奉天鐘樓南路西三層大樓便是

中國電話二千一百八十九號　本主人謹啓

奉天 鼓樓西四層大樓

同發元絲房

樓內裝設電梯暖氣顧主蒞止便利

本號發行國產綢緞紗羅絲織物蘇杭名工顧繡男女禮服輸選歐美呢絨嗶嘰各種布疋粗細皮襖以及旅行器具閨閣用品鐘表磁器中外雜貨海味紙張一概俱全並專

經理百代公司唱機話片青年電影

做各界制服時衣大衣精製革絲帷綢壽彰帳萬民旗傘定價格外低廉如蒙惠顧無任歡迎

中國電話四〇九番

東三省官銀總號廣告

本號資本總額奉大洋二千萬圓東省重要地點及京津申各地均設有分號及通匯機關專辦押款抵押放欵貼現放款保証匯現欵以及收受定期活期各種存欵并設有倉庫以備堆存匯押欵貨利息匯水無不公允辦事手續異常敏捷凡蒙 惠顧無任歡迎茲將總分號營業要目列載於後

甲「匯兌」本大洋匯兌處免費通匯地點 奉天、遼源、通遼、通化、興京、綏中、撫河、寬甸、洮南、彰武、新立屯、新民、法庫、鐵嶺、開原、昌圖、四平街、郭家店、北鎮、盤山、山城鎮、公主嶺、八面城、康平、安東、鐵嶺、營口、海城、蓋平、錦西、錦縣、黑龍江、中東站、綏化、開通、雙山、一面城、呼蘭、[illegible]

上列地點如係票匯信匯概免收費至於電匯手續不同匯水電費臨時商定

丙 費匯欵兼收公濟平市錢號銅元票如交他行發行之匯兌券每百元加收匯水一元本哈爾濱現兌大洋券免費通匯地點 奉天、吉林、長春、哈爾濱道裏、延吉、哈爾濱道外、寧安、黑龍江、黑河、海拉爾、安達站、綏化、呼蘭、[illegible]

哈爾濱現大洋券並得上列各處匯兌

「押欵」辦理押匯各點 奉天、營口、開原、[illegible]

丁 各種放欵 總分各號均可商作放款

戊 各種存欵 收受定存請存久地點 奉天、營口、開原、公主嶺、四平街、長春、吉林、哈爾濱道裏、哈爾濱道外、黑河、[illegible]

設有倉庫倉庫各地點 奉天、公主嶺、長春、哈爾濱、[illegible]

綢緞呢絨　雜貨布莊

老天合絲房

開設奉天城內四平街胡同裏大樓

樓內裝設電梯暖汽專供光顧諸君便利

啓者本號自開設今已歷二百餘年尚辦蘇杭維新綢緞平金刺繡綾羅紗絹各種呢絨洋貨布疋旅行器具閨閣化妝用品江西瓷器各國雜貨無有不備貨物精美價目低廉久荷社會稱賞敝號爲發展營業起見專門研究採辦合時新奇物品今運到大宗綢緞花樣精巧艷色鮮明定價特別便宜並有技師裁做時衣大氅定期不悞代理百代公司各種戲樓唱片青年電影定價劃一如蒙賜顧極表歡迎

樓上下 中國電話三〇九六 二〇九八號 日長電話一一八一番

本號主人謹啓

小兒科專門 池田醫院

大連市西通四五　電話六三五六番

（贊成靡託汽車學教員及司機員）

招募自動車（機器工學）研究生

開學期日 拾二月壹日舉行開學式

一、教法懇切　二、施設完備　三、學費低廉

一、晝學部 二個月　二、夜學部 三個月　三、實習專門部 一個月

附申 對入學者、格外歡迎、且爲便利學生起見、特聘華人專門者擔任教授兼翻譯、故於研究練習上、並無碍難之虞、於此月欵、是對通日語者言之、如不通日語者、改爲四個月、另外教授

（○函索規章者祈附郵票二分即奉送）

大連北大山通十四番（大每館後）日支自動車研究所

先施改換生髮油招紙之宣言

啓者本公司生髮油招紙向用女子散髮對鏡圖式近因顧客多嫌散爲不祥紛請另改圖案本公司亦深韙其議故特改（先施生髮油）新欵招紙以後各界光顧先施生髮油與散髮招紙茶油同現當改換時期恐淆觀聽特將新舊招紙分貼瓶上容俟顧客領會即將散髮招紙取銷斬勿誤會爲盼茲將散髮招紙圖式與（先施生髮油）新欵招紙圖式刊列如後各界諸君請爲留意

新式之先施生髮油招　　舊之散髮茶油招

大連協源茂總代理

西崗街一二四番　長電話五七五九

滿鐵各線列車時刻表（昭和二年十一月一日改正）（太字午後）

安奉線 奉天發　蘇家屯著　渾河發　本溪湖發　連山關發　草河口發　鳳凰城發　五龍背發　安東著　[illegible]

旅順線 [illegible]

營口線 [illegible]

鮮線 [illegible]

新年號徵文

題目

論說　各派將來離合之觀測　現代國民外交論

小說　大江潮　龍宮革命

諧文　五色國旗致國人書　龍王求諫詔　雲龍無育賦（以人多亂龍多旱爲韻）

詩　丁卯除歲　戊辰迎年

▲約言　小說過四千字者須分回數、詩以四首起最多不過八首

注意

一、作品須於十二月十五日以前寄到「大連市奧町泰東日報社編輯部」過期不收

一、一函以一類作品爲限須於封面註明

一、郵費不足者不受

一、須明記住所氏名並於稿尾蓋印

一、不錄作品希望發還原稿者須於寄信同時聲明並付以相當郵費

一、作品統分兩等下此者倘揀選外佳作

酬例

論說及小說　一等現大洋二十元　二等現大洋十五元

諧文　一等現大洋十五元　二等現大洋十元

詩　一等現大洋五元　二等現大洋三元

選外佳作　酬本報兩個月份或一個月份

▲附啓　酬「金」因不便於郵寄改作「現大洋」此啓

東三省新聞

▲奉天▼

大學人員大更動

東北大學之創設係王前省長之手澤所以王氏辭卸政柄而校長之實未忍驟卸以人才難求而培養維艱也前冬病篤知不能起始由劉氏代省長扶掖進行旋經各該董事公推劉氏接充校長藉以深造前劉氏視事後對於該校果大加整頓各該人員大予更動已將南北兩校汪于兩學長換爲周孫二氏所有庶務會計均形撤換至于大學工廠各該人員刻亦正在赶辦交代中語曰一朝天子一朝臣洵不誣也　克

悅來棧停止營業

奉天驛前悅來旅舘樓房高大開設有年夏間因該棧存儲鴉片繫夥被官憲查獲該主人祖憲延氣不能抑控于日本田中首相茲經批覆令關東長官自裁因其有違營業條例由月之九日起勒令該棧停止營業所有店客限於一禮拜內撤出至將來如何再爲續誌

同興元實是求是

年來商家惡習輒於門前懸旗結彩大書特書不曰週年減價即云紀念贈彩千奇百怪不一而足求其實準皆貨價明減暗增欺騙愚氓小西門裡同興元絲房鑒此反是所爲雖值週年亦不鋪張預計操辦應耗之欵由貨價核減藉廣召來實事求是不飾皮毛故日來知其底蘊者多赴該號交易大有山陰道上應接不暇之勢　官

一元五角買個命

月之十三日上午八時許有某甲由北關買人力車赴大南關該車夫索車資奉洋一元而該甲以事忙當約以如能快跑給彼一元五角否則另僱他車而車夫以其値昂拚命狂奔距行抵大南門外口吐鮮血臥地氣絕經該管警察延醫士多方醫治迄未來蘇一時觀之者無不嘆惜爲一元五角錢賣個命太屬不値云

王明宇恐將不了

在奉政界中轟轟烈烈一人而衆戲要從前清丈局總辦政務廳長奉海山有路總理東北銀行行長之王明宇氏爲人卑污善於拍馬鑽營奉迎上憲奴顏婢膝手段之滑堪稱巨擘自近二年來王氏藉東北銀行錢力大肆搊把高抬現洋金票假目收買糧石去年獲利數百萬元在奉海路任用私人所有該公司重要差缺非親即友種種非法之事被某某在大元帥前和盤托出因悉之下大發雷霆劉省長來奉面詢時再三囑令查辦新省長接任後王見風頭不佳一再辭職政務廳清丈局業已委人奉海路事刻正物色已秘密查辦如果屬實於鐵寵滋味勢所難免所聞如斯姑誌之

潘鴻恩請用照准

奉天省長公署頃據北京登記研究所畢業生潘鴻恩呈請來奉尋友未遇飄泊陷都實形困憊懇請酌量所學委用等情劉省長查照該生既經登記畢業堪以錄用當令高等審判廳量才任用云　辟

▲呼蘭▼

吳所長來呼履新

呼蘭警察所所長哈致祥與巴彥警察所所長吳兆元對調中止一節前已誌載本報警務處現以某種關係不能收回成命哈所長前已赴巴接事新任所長吳兆元昨亦來呼履新矣

包徵稅局又取消

呼蘭牲畜屠宰捐稅前經商人王述祖包徵業經財政廳照准前已屢誌本報所以至今未能實行者實因財廳對於王述祖所覓之函保認爲資本輕微不足信任故仍將原案根本撤銷現聞本邑農商各界對於此項包徵均認爲奇貨可居呈請包辦者頗行踴躍云

鎭守使宴會所長

綏海鎭守使石青山氏昨日下午三時在瀋陽俱樂部設筵與新任警察所長吳兆元氏洗塵本埠各界領袖亦均列座杯盤交錯賓主言歡頗極一時之盛至七時許始賓主盡歡而散云

郭廳長陞任秘書

呼蘭地方審判廳廳長郭毓珍氏因事請假十日業經呈奉高等廳照准該廳長已於昨日啓程回籍所有一切廳務暫派推事孫承賞代折代行云　又一消息該廳長此次回籍到奉已蒙吳江督委爲留奉秘書該氏刻已另電高等廳呈請長假並電呼蘭廳代辦交代云

▲鐵嶺▼

柞蠶講習所畢業

邑屬縣立柞蠶講習所附設在城東熊官屯小學校內校長于氏在教育界多年對於柞蠶學識頗有研究歷年成績極有可觀現該所一期講習生肄業期滿考試完竣於月之十一日舉行畢業典禮並柬邀本村區村長蒞場以昭愼重禮畢全體攝影留作紀念云按本邑城東南一帶萬山綿亘於載柞養蠶至爲相宜惟以一般人民乏此項知識利棄於地深爲足惜近年來漸有提倡此種事業者但非養成柞蠶人材無以期其成就是以乃有柞蠶講習之舉此誠與地方實業至有關係惟望司其事者實事求是務期學皆有成成皆有用斯則造福地方爲匪淺矣

▲阿城▼

陳海山姦拐表侄女

調唆離婚　乘隙拐逃
亂倫喪德　行同豬狗

道德淪亡人心不古綱常倫理日見掃地矣而亂倫蔑理之事竟時有所聞良可慨也本邑大海溝屯王國昌之女（二十一歲）于五月間于歸於城內范姓子（年十五歲）在范翁爲子早婚之意旨不過希小夫婦唱隨和合享家庭之樂趣受阿翁之禧福而已不期事與心違王氏在家時竟與嫡親表叔陳海染已殊暗結及于歸後范子年伊父幼當然難家其慈更衆陳某時常接去叙舊故日久情然難舍難離因之滿城風雨陳某情急計生竟教唆王氏提出離婚訴之法廳告阿翁欲效新合故事請准離異詎法官何能受其矇混乃駁斥不許陳某無奈懇出許多調人代爲關說結果議定退返禮洋八百元雙方含意離異撤銷上訴並前案王氏經領回另聘一場訟事方告一段落大街乃更有出人意外者即陳海山竟將王氏於日昨拐逃無蹤（王氏方面二日）各關人等祖有欵項關係現均找向王國昌質問並索去某無可對只允建辦錢項早日息事而已如陳海山之行爲直不如豬狗也姑誌之

工人大鬧永樂園

本邑永樂舞台自日前開演以來營業尙好日前又邀來坤伶愛蓮茹小銀順小月山等登台獻技頗蒙座客歡迎昨晚正當愛蓮茹演機房訓子將上場時忽隙內一陣大亂大棍橫飛喊聲罵詈交雜細詢之方知係電灯廠工人某與丘八先生因看戲始而口角相爭繼則武力解決工人某手執木棍一條橫掃太山式戰住丘八先生終以衆寡不敵致傷頭部血流如注幸西營押團軍人排解將工人帶去一場武戲方收場矣

▲訥河▼

郵失報紙之疑問

▲質之卜奎郵局

我國自施行新政已廿有餘年凡百政治强半變其皮面而未變其實在唯郵務一政尙稱起色不獨記者爲然諒亦世人所公認者但是郵務之內尙有美中不足之點在焉即如本社報紙迭遭遺失者是也蓋本社之報紙係由大連直封江省再轉訥河而其遺失之故約係檢封不愼誤發他處抑或郵件太多而以報紙爲無關輕重之物壓于僻處亦未可知否則何至本月內即已連失二五兩日之報細耶此種事實大損郵界之名譽須知報紙一物較之普通信件實爲重要查信件繫乎個人之通訊報紙關係公共之消息信件遺失不過一人之通訊隔絕而報紙之失却則公共之消息悉閉由此論之報紙關係重且大矣豈可與普通信件同日而語哉是以深望江扭郵界諸君勿令再生失報獘不第本社之幸抑亦郵務之幸

梨園開幕之一瞥

月之九日即古歷十月十六日爲邑街經營兩月有餘之長勝茶園落成開幕之第一日原該園之角色除去歲在此唱小班之坤伶黃秀英瞿鳳茹名伶十二紅一千紅等角外復又邀來名伶陳慶雲坤伶花桂秋暨彩霞曇彩闌等數角記者因一時發生好奇心遂亦往觀焉至則正陳慶雲之轅門斬子做派甚屬可觀而唱工則因心有餘而不足出音過度極近勉强之獎嗣爲花桂秋之桑園會台步之不穩唱工之乏善毫無可觀歷場係嚴彩霞曇彩闌之紅鬃閙一去小姐一去公子身段之靈敏嗓音之捷便尙屬可觀惟燈光昏暗大減戲色亟宜整備汽燈以壯觀瞻總之該園主如欲好自經營尙需赶速武裝兩生否則決難博顧曲家之歡迎也

▲遼源▼

小川所長赴大連

南滿鐵道爲辦理轉運貨物起見在鄭家屯設立公所其新房舍於今秋落成規模頗宏職員約有十數早已遷入新房辦事小川所長近因公事有赴大連面與滿鐵當道接洽之必要昨日午後三點鐘搭四洮車轉赴大連去矣

這馬車總算霉氣

聚豐當門前一帶向係馬車停留厚待之處有時擁擠異常昨有一輛賣糖小車經過該地時忽有一輛馬車要回頭西去其馬不服指揮致將糖車擠翻倒出糖條不少該馬車夫自知理屈情願照價賠償以了糾葛耳

▲西豐▼

蕭知事德政咸欽

本縣知事蕭公德潤來宰斯土四年於玆瞻識兼備品學俱優政聲卓著淸勤可風禮賢尊賢以敦風化興學勸農以重教育勸農民種桑養蠶導工人集資設廠提倡實業不遺餘力修道種樹整頓警政中禁賭淸盜除暴安良四民均欽感蕭公西豐向爲胡匪出沒無常之區自蕭公督飭防勤以來人民始得安枕所以全境紳商農工感蕭公之德立碑掛匾恭頌旗傘不亦宜乎如蕭公者可謂賢令尹矣

姚廠長精勤可風

本邑教養工廠自姚君壽忱接充廠長以來興利除弊大公無私對於藝徒恩威兼備賞罰分明公餘之暇必苦口勸導教誨向善整頓各科力求刷新親自督工不辭勞瘁嚴訂考成不容稍懈各工師藝徒無不振刷精神循規操作營業爲之大振獲利亦頗見鉅各界咸慶得人如姚廠長之精勤實可風也

公款主任慶得人

公款處爲地方財政機關主管全境收支最關重要若用人不當難免有紊亂之弊西豐公款處自□主任錫鑑接充以來精謹奉公認眞從事剔除積弊淸白乃心督飭收支私毫不爽各界慶幸得人信不誣也

張所長擴充教育

教育爲一國之本若教育不良實與國家有莫大之影響西豐縣教育所長張羽中君品學兼優老成練達成績卓著久爲上峰所嘉許對於教育悉心籌畫力爲擴充撙節教村不分畛域建築固定校舍籌備欵項不遺餘力現城鄉師範中學及高初小學共達三百餘處辦學之認眞可見一班

▲開原▼

商務會開會紀要

本邑商務會會長郭佐唐氏爲因現准縣公署發到印花稅票請爲代銷該會援照召集衆商開會提議各商分用印花按數平均認購業經議可已行散會矣

召警官會議淸鄉

縣公署縣知事洪鼎臣氏爲奉天淸鄉總局成立擧行淸鄉其宗旨剿除匪患保民公安惟各縣均應實力奉行故召集各區警官於昨假縣公署大開會議討論淸鄉進行方針當已表決即行散會矣

禁烟局開會紀念

開原禁煙局局長張爾甲請假歸家與經成婚所有職責委由鄭稅長代行鄭科長爲審謀進行特行招集各實煙者於昨（十三）日各實煙戶到局鄭科長發言凡有出賣煙膏者非起吸煙證十張者方准出賣否則限制之各實煙戶皆行核算起票矣

▲孫家台▼

賈錫九怙惡不悛

本報屢誌驛內王陽街賈錫九大設賭局三載所得局利已達數萬元狐假虎威無人過問前任署長佐佐木氏以忠人因之懸性現任荻野署長榮任界招以來鐵面無私節早晚必能躬親偵查而賈錫九種種罪惡便知的確況記者負有聞必錄之責非係與其不睦存該賈某每日在門前派便衣隊送人二名報徒躲藏在東邊小胡同見能容三四十人胆敢張大其勢信口吹牛記者爲保全警署名譽並非有何種用意記者担任報紙六載雖不敢自云淸白而無有違法一事所抱定宗旨本不畏懼不敢不誑不虛不賭任何機關來有黑幕一經訪確即行揭載以盡天職云爾

尹所長提升巡長

開原警察所長尹捷卿對於整頓警政實力推行故而警甲頗見起色該所長明定賞罰有功獎賞有過立罰一秉大公茲將南街分駐所一等警佐士張於昨（十三）日升充爲東門派出所巡長云

各警官紛紛返區

開原縣公署縣知事洪鼎臣氏因會議淸鄉等情已行招集各區警官在縣大開會議已行表決各警官即便遄行於月之十二日各警官因職守攸關即行紛紛返所矣

▲安東▼

嚴查私自招募令

本埠警察廳頃奉東邊道尹公署訓令內開案奉大元帥電開近聞錦州地方有私自招匪情事非有軍署護照地方不准招兵等因並經三令五申此次竟復敢膽招匪實屬故違明令應即從嚴懲辦並由軍政兩署飭令各縣如有私自招募胡匪之人拿獲即行懲辦各縣知事如不能立時擧發一併撤懲等因奉此合行令仰該道尹妥爲查禁等因奉此除分行所屬遵照外合亟令仰該廳一體恪遵妥爲查禁並速遵辦勿稍疏忽此令云

▲范家屯▼

檢驗所催交成土

本驛禁煙檢驗所長呂貫臣氏鑑諸菸苗收成後本埠煙戶有應交成土理宜早期交納以符定章而裕國稅但各煙戶遲期繳納者固屬不鮮而故意耽延者亦大有人在故該所長爰及於此分派巡警嚴行催繳勿得再行玩忽倘有不遵定不寬貸云

警察廳委任技士

警察廳技士傅贊珊已蒙姜廳長提升二署署長已經報撤遺缺未便久懸於本月十二日特委文慶麟接充視事云

▲皮口▼

大膽匪投書索款

城子疃街北頭李家染房於十一日夜間不知何時被匪人投來一函由門縫投入上書於古歷二十三日須備現小洋三千元金票四千元否則定予以不測云云該匪等報名爲馬春一馬春鳳宋玉德三人當所由警後即嚴行警戒追限期到時試觀如何

稅捐局長購房產

莊河街稅捐局長姜孟裁氏數日前即行來皮近在城子疃街又退還數日各宴者亦不乏人昨由姜局長出得甲科巨金購到梁會長之南街市房十八間現已備妥盛宴準備作契矣聞姜局長積蓄甚富爲防匪患計故投入租界云

支配人調查沿線

金福鐵路支配人山路鐵雄氏與庶務課黑田茂八氏爲調查沿線狀況已來皮口及城子疃多日現已調查竣事於十三日午前已同車返連矣

▲普蘭店▼

殺人犯終落法網

管內林家屯會吳家屯居住之楊德山者年四十許前於大正拾陸年八月某日午後十時頃於同會王家屯西方畑地中被人謀害而死當時據官署調查有該同屯居住之劉永茂者年五十許最重大之嫌疑惟該犯當時竟已逃跑以冀倖免以致懸案數載不意天網恢恢疎而不漏日前既經當道將該犯捕獲矣將必按法予以相當之處置也憶人命關天早晚終難逃出法網也云

▲騰鰲堡▼

灰菜崗子之搶案

鐵西對家坨經紀房子某日前由營口取錢回至千山站下火車出站遇見一人自言伊係大高房者日已行路很覺困惱即將該某賞府何處伊言係對家坨者該人便言幸遇閣下亦是西路之人同行頗覺順便至鐵街時該某言至高家坨十該某亦是至街裏有事出至街裡有事該匪言余在西門外等你該某將事辦完出村仍與該匪同行後至灰菜崗子大已將黑匪由腰中將手槍掏出言余特爲你由千山跟至此處遂將腰內所帶之奉票拿出免余費事該某亦未敢抵抗當將所帶之奉洋二萬九千元均被該匪搶去匪隨行時復將該某綁在樹上後被村人瞥見始將伊放下該某當即回櫃將被綁之事告知櫃夥種夥聞言均不承認現在交涉中將來如何了結尙未可知云

眞可謂天變一時

自入冬以來天氣異常之和暖如三春無異如俚諺語所云八月暖九月溫十月有個小陽春如按近日之天氣可應諺之俗談云詎料於舊歷月之十七日午後四鐘時倏而陰雲漫佈似欲降雨待七點時暴風大起刮的天混地暗有物皆變再加係夜靜之際實有驚人之概諺云天變一時信焉

▲營口▼

市政所長受責斥

本埠自設市政以來諸事糊謀整頓不遺餘力惟道路坎坷厠所汚穢實有未盡之處業誌各報無非藉資提倡以促市政之進行而已不意昨日道尹佟德一君親自各街旅行巢見道途凸凹甚不整潔足見各報所載屬實深滋不悅故于日昨被令申斥並有記過罰薪之事以資激勵而策進行云

稅務司仍復原職

本埠海關稅務司英人克雷廉氏前奉總稅務司令調蕪湖稅務司業已交接淸楚前往履新已誌前報不意該稅務司前往接替正値南省實行關稅自主不肯交代該稅務司乃奉總稅務司電令仍回營口山海鈔關舊任云

日警署考試學警

本埠新市街日本警務署附設之警察練習生一班現已練習期滿于日該商昨十一日午前九句鐘該署舉行考試以便分派服務云

營縣士紳之告官

查地方士紳如能公正守法方恐不辭爲人民提倡公益造福蒼生監督官吏不法行爲在野爲紳之天職藉展自治之精神如能有此非啻刁紳劣棍專敲竹槓可比當爲社會所欽仰更爲人民所瞻依以祝者也從前營縣士紳昧于斯義往往爲虎作倀人民受累不堪官吏反嘗地方無紳爲所欲爲雖將地皮刮穿遂水吸盡毫無顧忌也商民咸諱記者忝列斯鄉聞此次爲小勢力者稱紳士拍馬早已喊在口碑不必爲操縱爐銀高抬市價漁利殃民業經聯名電請省長查辦在案至日後結果如何實難揣測但事在當爲雖有犧牲不必顧忌記者休戚攸關此風引領叫村棉力無補供獻僅登報端蓋助諸君三通鼓云

洋貨舖被竊誌聞

本埠東街興茂長洋貨舖執事匡某者爲人精明穩練長于貿易不意能力有餘命途多舛前歲在他處生意竟遭回祿今次在此處開設洋貨舖營業忽于十一日夜間被賊竊去皮帽三十頂並各種貨物若干計値奉票數萬元云

▲通江口▼

陳所長過通赴康

康平縣警甲所長調省另委遺席以陳偃修接充該所長奉委即於月之十日晚由通渡河西上想此番該所長對於匪患定能痛加掃除決不容匪類蹂躪我鄰縣太平之日即在眼前云

劉承審員之赴任

康平縣承審員劉柄權於月之十一日該員由通赴康平任事想由該邑訟政日淸案無積牘政□人和獄中草滿匿可張繩（記者）爲該承審預賀焉

施區官整理街道

行政警察第二區區官施重五君現以道路沖毀往來不便是以該區官飭令長警傳知商民一體赶速修理街道以利交通云

水警艙長已到差

遼河水上警察第四分局艙長呂官亭調歸總局另委遺缺已久聞於月之十日已委柳鴻圖到該局視事云

警甲之來去匆匆

遼河西匪勢日熾居民驚恐警甲當局遂飭令在本管界嚴加圍護是以我通每見警甲此去彼來紛紜不斷行色匆匆

禁烟所歸併四處

昌邑禁煙檢驗所共八處現歸爲四通江口代管金家屯實力鎭代管嘎轄八面城代管大窪驚鴦代管四平街所長改主此不過裁員減薪爲節經費起見也所聞如斯姑誌之

▲公主嶺▼

禁煙事化散爲整

本鎭禁煙局長趙祉軒氏前赴省會議業已返任近聞禁煙事宜奉到指令化散爲整禁煙檢驗所原有八處現已歸倂四處煙舘規定十家各名稱改爲禁煙所以昭劃一而示整頓

被綁票逃回還願

本鎭中福胡同蔚商和盛號派櫃夥某甲赴小城子辦事能中途被匪綁遭害卸知淸衆萬分無法可想亦是被匪之害者之僥倖僅上不該破財未悉因何背匪私自逃回該商執事人某係屬理門在被害者未回之際在河北衆善堂公所佛前大出口願聖佛果有靈驗保其全命全經故此今在該商本處設壇召集同道人齊來吃素以資消災而了心願云

▲哈爾濱▼

中俄交涉之樂觀

關於東省鐵路中俄交涉之各種懸案前在副理事長協羅特氏在哈時曾經呂督辦迭次與其非公式交涉無如雙方意見相距太遠以致遷至今日未能解決近聞俄方關於路員中均敎育費移轉及其他各種重要問題之對華態度已有和緩之勢不似從前之强硬據一般神經敏銳者云日前蘇俄革命十週紀念時中國方面對於白俄之反赤行動曾經嚴厲取締此爲蘇俄方面對華好意表示之一種感謝亦非然一則因中日之滿蒙交涉於東鐵關係將來重大俄方若不講求應付之策而東鐵將來營業難保不受妨碍再則因國閣失敗戰局之變化北京政府最近有收回東鐵之提議若不交好中國而蘇俄亦無有失却在中國立脚之危險故莫斯科政府日前訓令東鐵俄方幹部令後對中國間各種懸案之交涉拉協維亦體職中即以蓋克爾理事負責進行並應極力讓步以期早日和平解決此最近俄方態度日趨緩和之主因也依上觀測各種懸案將來或可易於解決云云

劉監事昨已接事

東鐵監事長一席擬由稽核局長劉紹周充任一節已誌各報玆者東鐵幹部奉到中央電令謂以劉氏繼任監事長電後即於昨日命令發表實因劉氏爲該路監事長攷劉氏業於日昨實行接任視事所遺稽核局長之□即由中俄工業大學副校長劉雯接充另調理事會財務處長王祖培充任稽核局副局長王之遺席則以理事會秘書長何隅三氏接充云云

令難民採礦擬議

頃據確訊省當局本年鑒於難民前來東省謀生者已有數十萬之衆除已分別指導前赴各地墾植外現在又有以難民採礦之擬議查吉省地大山富博饒礦產況現在採鐵等物又爲當務之急擬撥官欵將各地已發現之煤鐵金銅等礦分別優劣先後開採將少壯之難民分撥各礦區工作於公私各方均有莫大之利益而且取費不多此刻正在籌議大約明春即可實行云云

舊俄白黨之憤慨

入籍舊俄軍人經山東軍署派赴滿洲里招兵員科其特洛夫上校日前被赤軍誘捕各情已誌本報嗣續訊委係當日晚刻有人引誘科氏以酒灌醉用領事署馬車送出境外本埠一般白黨以赤軍在華境捕人未免蔑視中國主權情憤憤議請當局向俄方提出嚴重抗議云

特教廳更調職員

東省教育廳第一科科長高建國去職載年以第一科事務紛繁科長一職碍難久懸故於日昨特發調委命令數道計調區立一中校長方維東氏充第一科長調第二中學校王奐安升一中校長及委二中敎育主任張書紳代理二中校長現下各方均得選擇分代之中云

鐵路橋定期開放

護路軍當局以近來氣候日寒大江不日結冰兩岸擺渡亦將停止在此時期內照例須開放鐵路大橋准人民由過以利交通現聞當局已定於十六日實行開放同時即停止擺渡但尙未宣佈云

呼海路擴充營業

呼海鐵路局爲便利運貨擴充營業起見擬於本年冬季以載重大汽車數輛與本路貨車聯絡運貨其辦法即係裝載鄉鎭糧石向沿線附近車站運送或裝載由馬家船口卸下之糧石向濱江運送於各方均有利益而且取費不多聞封江後即將實行云

▲東寧▼

商會開臨時會議

本邑商會正會長施里所有會務副會長王德齋擔負頗有經署馬監督修理監獄呈當房間木欄杆等花消飾款碍難籌措並暫修理此工係當地公益該縣長屢請會長婉說由各商家募化但辦多寡除者監督自行設法該會長縣許開會討論再爲答復於月之六號召集會董開臨時會議如何磋商容訪再誌

滿洲月旦

危險　（振）

▲據昨報上海北區絲廠女工會於五日下午二時借閘北寶古路品芳茶樓三層樓上開成立大會與會者近六百人因人多量重該樓不勝積壓於開會伊始轟然坍圮除當時緊急救出之男女輕重傷者二百數十名外遭壓斃者亦達一百二十餘名之多誠空前未有之奇禍也

▲乃本埠永善茶園自東藏失收狼狽歸國之楊懇儀獻技以來唱作之好歹姑不具論惟每日上坐較諸素日官定之額後至者幾無插足之地在該園固可謂發財矣

▲但以年久失修之永善茶園平日樓上單人行走樓板尙爲振動今驟增此無量之人數上海坍樓之奇禍雖未必再演於本埠之該園然亦險矣

▲況愉樂場中恒易發生意外之是非願自尊自貴之小姐姨太以及珍校書勿貪一時之快樂而冒無限之危險斯可矣

航務部　會計部

敝公司營業分類如左

以上凡蒙主顧關照事項除面議外以圖接洽事宜請電明敝公司某部分或以電話交接之事通話時亦請說明某部分而敝看人必照接掛某部直接相談處免他部分間接有誤會之虞

請看信用昭著諸所便利之旅舘

大連　中華本棧　主人張炎町

中華分棧

哈爾濱　中華棧

大連　聚蚨棧　本棧開辦以來深蒙往來紳商惠顧無任感激現房

本報對於吉林省招募分局之縣鎭

虞初新語

偵探小說 紅芍葯 (二九七) (關翁著)

第六章 神技一露

江升偵探長早上起來。照着老例。到警署裏去辦公。出了家門。見面前有一個漢子走着。好像正從衣袋裡取出牛奶糖在那裏吃。不過這個漢子。甚是奇怪。每逢走了十多步。必要把包糖的紙拋在足下。而且用腳踏了幾下。還時時立住。鬼鬼祟祟的環視。這種舉動。大可引起江升職務上的注意。

一會兒此人走到一個街角上。不知又從那裡。另外來了一個漢子。此人和那邊的。搖手做暗號。然後二人並肩走去。不多工夫。那最先的漢子。突然蹲下去。將手中拿的粉筆。向石上寫了甚麼。又重新走開。江升走上前邊一看。見那石上畫着一個圓圈。中間還有一個十字。走了三丈多遠。最先那個漢子。又立定。在像方才那個圓形了。畫了一個十字。江升雖然不明白是什麼意義。要不外秘密二字。

此時江升認定這兩個漢子。定然懷着一種可怕的陰謀。停了一會。走到匯豐銀行門前。二人又竊竊私語。一個有些躊躇的樣子。但他忽而也決定。表示出答應的神氣。一面還是同樣的躊躇。畫第三個圓形中十字。二人未開步之前。在煙捲上點火吸着。江升趁他們不注意的當兒。很近的跟在他們二人後面。二人恰如職務完畢一般。不像剛才留心四面。說話也漸漸響了。並且還嬉笑着。

一人突然說道。呀。我竟忘了。忙向左右看着。即取出一柄手鎗。交與另外那個人。接手鎗的漢子道。是着一齊啊。二人一時在目在附近的窗戶。便暗暗的走進屋裡。江升跟在他們後面。穿過二層樓三層樓。來到四層樓。二人便進了二個樓頭的屋子。江升湊在門上。竊聽時。忽聽室內有強烈的叫聲。同時又聽得格鬥之聲。他想這時不能再就擱了。便踏開門跳將進去。(未完)

擒藻揚芬

◎宮怨十絕(續) (榮縣趙堅白)

生成薄命復何尤。折得花枝嬾上頭。秋扇已隨零淚棄。春風只不到東樓。

其六

深宮望幸幾多春。不解歡娛但解顰。欲逐御溝題片葉。未知誰是有情人。

其七

君恩已盡嬾梳粧。漫捲珠簾對晚涼。滿院落花人不掃。但聞時鵲噪斜陽。

其八

上苑花飛萬象新。啼鶯愁殺斷腸人。閒裁宮錦爲圖扇。寫向東君作餞春。

其九

潛配深宮恐復秋。何時得遂報衾裘。學效大漢留胥象。悔向長門守白頭。

其十

宮彥寥落豈無因。底是娥眉不讓人。休說紅顏增老醜。曾經多少上陽春。

◎王省長岷源先生挽章 胡子晉

關東山氣正崔嵬。鬱此殊才拔地來。得主已成今管晏。陳書休說舊鄒枚。民生憔悴誰同憫。公以休養生息爲。文獻凋零我獨哀。退念金州李嶺老。卅年交好淚盈顋。

公與李嶺隱先生卅年交好。曾託李公贈予晉鐵龕詩集二部。公亦文字知己也。

時流軼事

◎「胡適」名字考證 (木日生)

一看了這個題目。誰都會知道中國鼎鼎大名哲學家胡適博士了。但是他爲什麼要取這樣一個名字。我想大家都願知道的罷。昨天他在大學講哲學史的時候。把他取這個名字的經過。告訴我們了。所以想紹給諸位。

胡適博士原名胡正之。他的哥哥叫胡覺之。他們是「之」字排行的。一天博士(那時還沒得博士哩)早上起來。他哥哥正在洗臉。博士對他說。「哥哥。我應當取個號」他哥哥想了一想說道。「達爾文的天演論說有『物競天擇。適者生存』那麼你就取了這『適之』的名字罷」博士覺得很對。連說了幾個「好」。胡博士從此以後。便用這二字署名了。後來又把之字除去。單用一個「適」字。所以我們現在看到胡博士大文下面的署名。只有二字了。最後的將來。或者考據家要做「胡適考證」起來。這篇也可給他參考一下。

零縑斷錦

◎溪聲閣叢談

名物不當竊取

文人墨客。每游佳山水。或名勝地。則鐫名字于石。情似陋也。甚者且有翻人之名。而鐫已名者。則可惡矣。又今人得古人書畫墨跡。不問一已是否賞鑒家。輒書名刊章于後。亦足病恨。又有見一木石之奇。倚勢攘爲已有。殊不知在公林。則爲公玩。故可久。在人家。則爲私物。而易廢矣。古之廉吏。轉以不持一硯見名。唐宋名世名山詩何嘗刻石。而嘖嘖人口。求其在我而已。何暇名爲。

字義之由來

憶幼時曾讀金錢歌。人若是有了你。高樓大廈。錦衣玉食。人若是無了你。係大街討飯立錐無地。……可見金錢爲人生所不可一時或無者。然細按金錢二字之意義。金爲肅殺之氣。秋氣屬金。草遇之而色變。木遭之而葉脫。至於錢從金從戈。金既肅殺。而復益之以兩戈。其無益於人者。自不俟論矣。

豆棚瓜架

◎鏡記 (秋白)

在初有鏡子鏡面的時代。相傳某鄉下有一青年在外埠習商。於夏季歸家歇伏。攜鏡子一具遺妻。妻不知何物。伺夫外出。啓封視之。則中有一美人。大駭。意謂夫有外遇。攜歸家中。遂泣臥不食。翁姑詢之。婦以鏡擲姑。並言其情。姑視之。則一白髮雞皮之老婦。亦驚曰。吾兒縱欲。貪美。何眷此白髮雞皮之老婦。翁不信。已又自後視之。竟多一霜鬢銀鬚之老翁。亦駭曰。吾兒既此老妾。猶不爲奇。何又追來一老拚夫耶。於是翁姑媳相視錯愕。莫知所措焉。及兒歸。詳加解釋。而屏始解。

閒情遺致

◎溥儀之閒情逸趣 周.素雅

清室廢帝宣統。自初去北京。蟄居津門之後。初常有錄其事以爲談資者。茲則久無其音聞矣。茲得友人來函。以溥儀之近狀見告。因記之。

▲熟讀唐詩三百首 諺有熟讀唐詩三百首。不會吟時也會吟之語。蓋喻熟能生巧也。溥儀每日在其書齋中。伊唔二小時唐詩。一若深得個中滋味者然。有見其所捧讀之唐詩。翻滿腹朱書圈批。濃圈密點。琳瑯一紙。想見其當時讀詩之暢快。並見其於長恨歌一首。爲又甚。加圈加點。約有二三批之多。在天長地久有時盡。此恨綿綿無絕期之上。並繫以新體詩二小段。詩云「恨。是受了毒的皮肉。就使你醫愈了。還是有疤痕存。在直到你的皮肉還沒腐化以前。」「迴想前情。宛如翻着了一本天。天入不敷出因。而債台高築的舊帳簿。」以上二節。在溥儀或視爲新詩。以誌其心中之感慨者。溥儀於讀詩之餘。聞亦雅好學學。所草已多。惜皆不甚清麗耳。

▲微曦長光學體操 溥儀初以貴族之至軀。自然養尊處優。不識勞動爲何事。但不勞動反足以弛其筋骨。緣是溥儀雖不病。顧身體則頗羸弱。頗思有以振作。每日起早。就庭心向日光行呼吸運動。可一刻鐘。打譚腿全套。始入室就餐。但方其始也。本定六時起身。往往一夢黃粱。迨華胥歸來。已是日上三竿矣。亟披衣下床。不自譴責。而還怒厮僕之不爲報告。大加訓斥。厮僕唯唯。因此明早晨興。隔房相呼曰。「爺時候不早啦。快七鐘咧。」乃溥儀好夢方酣。怒人擾其清夢。又在睡態朦朧中大罵。「誰鬧呀。爺正好夢呢。誰再鬧打斷你的狗腿。」罵完仍尋其好夢。至午方起床矣。

▲馳騁夕陽羨神仙 溥儀爲習自由車。嘗昔在宮中。恒挾其妻妾。往來馳騁。駕駛之術。尚靈敏。今其居寓之旁。爲一康莊大道。垂楊夾地。夕陽反射。拂照人影。殊有幽趣。而溥儀則每於此夕陽影裡。自由車並夾其妻以俱。馳騁數十巡復行。人過此。無不側目而觀。疑爲神仙中人。此情此景。固亦風光旖旎之至也。

鞠部陽秋

◎京塵菊話

▲徐淑賢之黃鶴樓略評 (關榮之)

黃鶴樓一劇。今之演者寥寥。坤伶尤不敢問津。蓋斯劇未如南天門探母等劇。易討俏耳。日前南關海報載有是劇。余遂偕友鏡秋君而往觀焉。是劇徐淑賢扮劉備。扮相雍容華貴。台步穩固。(先生把話錯來講)之四句。西皮原板。不支不蔓。醇厚有味。搖板(他二人把話一樣講)之樣字。(龍潭虎穴孤去闖)之字腔調曲折。別饒風致。其冷笑之神情。纖妙維肖。見周瑜同其討還荊州時。則驚荒失色。不知所措。及至見趙雲在旁。復摩掌挺胸。勇氣復至。種種作派。無不絲絲入扣。該伶可謂善于作做矣。客串孫妙蓮起周瑜。神采英俊。舉止瀟灑。搖板(狂風衝破長江浪)勤字擒住江字略頓。浪子滾滾而出。警策異常。(劉備過江命該喪)喪字之拖腔氣勢彌漫天空。聞劉備只帶子龍一人之笑。甚爲得法。與子龍比看架式。緊湊無匹。(快快還我的荊州呀)一句口白響亮動聽。將驕縱激昂態度表現無遺。下場之亮像極佳。惟氣魄較小。美中不足。再張永奎之張飛。臉譜不佳。架子鬆懈。嗓音尤糟。爲該劇減色匪淺。范鳳如之趙雲。尚平淡無疵。

◎撫順中學師範學校之追悼會

會場整齊嚴肅 士傑死後哀榮

撫順中學學生陳士傑。千金寨人也。年十五歲。生而穎秀。讀書冠群曹。自入該校。孜孜攻讀。未嘗有片刻偷閑。誠勤學生也。同學咸以高才目之。因勤勞過度。乃於月二十九日。在家溘然長逝。噩耗傳來。全校職教員。及同學等。同深惋惜。校長陳穩秋先生。痛該生好學不倦竟爾夭折。爰率全校人員。在朝陽寺特開追悼大會。以慰幽魂。茲將會序祭文輓聯。披露如左。

一、主祭率與祭者入場 二、奏樂 三、拈香 四、向靈位行一鞠躬禮 五、唱歌 六、讀祭文 七、主祭致詞 八、奏樂 九、散會

祭文

維中華民國十六年十一月二日。撫順初中師範學校。校長陳賢全體教職員暨生等。謹以時羞之奠。祭於亡生士傑之靈曰。世路變幻。滄海桑田。可憐汝生。僅十五年。雞窗伴讀。雪案青氈。而今長逝。雲水淒涼。孤魂無伴。常繞故鄉。寒煙蔓草。冷露淒霜。上有雙親。哀慟於心。無兄無弟。只汝一人。形單影隻。孑然一身。嗚呼哀哉。世事皆空。秋江冷落。迷野風紅。盛衰之理。古今皆同。自來吾校。向學孳孳。刻苦不輟。爛漫天真。今汝逝去。我淚沾襟。嗚呼哀哉。伏維尚饗。

校長輓聯

吾儕僕僕風塵。不辭勞瘁。只望濟濟青年。他日多能樹立。
生孜孜攻讀。歷盡艱難。誰想蒼蒼冥者。今朝偏降災殃。

教職員輓聯

汝歿後三日。最憐儂黃卷十年。青燈數載。只望冰寒於水。桃李成陰。誰料人事無常。白雲蒼狗。長逝了。咸友里門。一齊灑淚。
生來校兩月。雖然相聚六旬。師生一場。此後魂歸化鶴。魄逐青燐。回憶程門立雪。劉蕡殷勤。同寅幾位。也覺心酸。

師範二級輓聯

可憐君早歲讀書。青年大好。而今忽然逝去。徒負了螢雪案。燈火雞聲。更叫堂上雙親。空灑淚。
誰令我。一堂聚首。共坐春風。從此幽冥還隔。回憶那西窗夜雨。剪燭巴山。眞使同學諸友。慟傷情。

中學三級輓聯

憶前六七天。握手談歡。他日致玉。今魂歸蓮表。傷人事滄桑。臨風隕涕。
想後四五日。黃土一坏。青燐幾點。嘆君本無辜。恨天心難測。觸物傷情。

中學四級輓聯

嘆君志抱陵雲。才高倚馬。異日鵬程無限。詎料一夢長眠。昔容猶在。拋下了。關內紅妝。堂前白髮。
恨我同學一校。萍水無緣。從此千秋永隔。可憐十年伏案。翰墨皆空。也叫那。落花慘淡。流水淒涼。

補習班輓聯

念彼亚中學子。瞻跄均是他時多白髮。
傷吾級內殘徒濟濟。爲今日少一青年。

中五級輓聯

青年經霜梁摧數載。
黃粱入夢離千秋。

中六級輓聯

攻錯他山。飄零稿殘篇共餘手。
譯音容隔世。慘望白楊衰草斷魂哀思。

照世明鏡

▲老婦毆老夫 (奉天) 小南關康某年已七十餘矣以縫破鞋爲生在此米珠薪桂之際尚有老妻幼兒甚能維持生活每至不得已時該老婦遂罵其無能康若反唇則被其毆抑可憐哉

▲通緝女罪犯 (吉林) 濛江縣監獄內羈押謀殺親夫之李高氏年四十二歲奉天遼陽人所犯之罪已在赦免之內依照管東條例裁決管東五年不意於九月三十日夜間乘隙越獄潛逃經該縣知事呈請高等檢察廳飭屬通緝該廳已於日前通令所屬一體嚴緝務獲歸案究云

▲軍警斃匪首 (通遼) 月內以來河北一帶股匪數夥搶掠鄉票勢甚猖獗匪首報字老二哥綽字大老虎擁衆有百數十人我警甲所長謝長海氏關心治安愼重防務屢次督隊出發剿擊全獲勝利詎奈該匪出沒無常實難一網打盡協同騎防第四十六團王團長一井率隊出發在河北嘴力營子與匪接丈激戰數小時匪勢不支即行竄逃軍警爲一網打盡計即行尾擊於十日早晨追於距街之西南三十里之敖包台村又行接仗當將著名匪首老二哥當時擊斃外該匪被斃死數人此帮匪人八十餘名綁票五六人現已向西潰逃足致匪人落膽失魂再不敢如前之猖獗已將該匪首級帶街懸杆示衆以伸警然警察被害一名連長兵士亦有負傷者云

▲義順東被焚 (安東) 本埠魚市街義順東魚床本月八日晚八時四十分不悉緣何發生火警無如火勢已成致延燒左右兩鄰瓦草房四十三間損失價額約在三萬餘元幸經消防隊往竭力撲救直致夜後二時方撲滅火息云

▲慘殺案懸拿 (安東) 日前報載採木公司貯木所高所長之夫人被廚夫慘殺後已經中日官署一體緝捕惟無端倪茲於本月十一日警察廳電話一二三署將各該管地段馬車主人全傳至偵緝隊處經偵緝隊長范士正眼同日警署司法主任岡本二君詳細訊告云及到聞該兇犯肇事後是乘馬車逃逸攜帶一妻孩伊名張紹奎(一名張國鈞又名張換芝)係北京人年三十歲面黃肌瘦臉有麻點其妻與夫年歲相彷小孩二歲尚在襁褓汝等如知情不報者以後查出定從加重懲如現在稍有知者趕速報告尚不爲晚而官署尤有特別重賞並加高所懸賞在案如有能拿獲送到者賞給現小洋五百元如有確知住址送信者賞給現小洋二百元等語想該兇犯賊胆包天慘暴已極蓋天網恢恢難脫法網云云

▲議員升局長 (五常) 縣前省議員曾君廣勛此次復選因票額相高我未當選已誌前報茲詳探聞曹君在議員期內對於縣紳契友甚爲一旦落選頗悶未免可惜是以其省舊友與其來電云及不日即將有某縣稅捐局長之位置俟發表時再行續誌

▲紀承審驗屍 (五常) 五常縣第六區沖河鎮前經龍井發報車匪命案兩起是以紀承審辭九爲慎重起見親往相驗業於日昨旋署云

▲各絲房減價 (公主嶺) 本鎮河南河北綢緞莊及絲房等商近來滿街貼條上書諸貨大減價並門前懸掛過街標旗以廣招來而致競爭云云

▲警察署佈告 (公主嶺) 昨見本鎮警察署粘貼佈告上書漢文云不拘官商民宅養犬有不帶牌者本署見之一概撲殺等情歷辦在案恐未週知特此公佈云云

▲諫衡泰刁難 (公主嶺) 本埠內蒙商諫衡泰交易欺人前情已誌本報該商不但不改前愆今又因知發生匯票刁難來者匯票面書係姓名下而持某者因事他往將匯票交兇馬子臣前往取捐該商見票非兒本人不可否則給保不付彼此口角該商倚仗人多不應馬某有口難辯衆寡不敵致遭汚辱而去附屬地之商諫衡泰可謂野蠻云

▲姜監督查案 (公主嶺) 本縣司法監督姜相臣氏前次抵嶺辦理官鋪業已成立今番抵嶺其親自調查某項案件將來此案虛實以俟容訪再誌

▲拐女無下落 (天津) 山東曹州府鄆城縣西劉莊居住之李香齋于民國十四年拐帶盧王氏之女盧二次來津賣與中華部寶和班鴇媳得身價洋二百元嗣又轉賣溫香院得洋一千元復被溫香院轉賣不知下落現盧王氏來津向審判廳起訴審判廳以案情複雜已函鄆城縣署調查案卷及被押之李香齋夫婦口供後調查清楚即票傳寶和班到案並一面向溫香院追緊盧二▲下落云

▲設寶局被抓 (安東) 本埠九道溝分所官界住戶卡秀廷招集十數名賭徒晝夜賭寶抽頭漁利不意事機不密竟被該管分所偵知即往捕拿於本月十日晚六時許抓獲賭徒十四名當即送署轉廳訊辦矣

▲土貴如黃金 (奉天) 小東邊門外大街路北住戶劉某有地十餘畝因無力建築特於日昨按畝出賣聞該地者定價值每畝奉票三千元計共值四五萬元之譜並於八日立定契約該粉房得此項地皮立即擴充云

▲醫生不講理 (安達縣) 本邑有某醫院醫生閻偉石前由長春分此設立醫院一處於日前有妓女郎往該處診治據該醫聲稱汝治病得先銀十吊該妓女又云如果診脈不付本行卦號然後方能診治每人收卦號江症不能抓藥該醫生云若不抓藥無有閑工診脈反而出口傷人論情理兩造相爭當經某巡警前往飭開排解了事查該醫生似此野蠻將來醫業必受其影響云

▲大有餘火磨 (訥河) 訥河地面日見發達麵粉一項銷路極廣然此間向無良善麵磨所需潔白麵粉均仰給于省垣及昂站之各火磨運輸既不便價值復昂貴是以大有餘財東呂蕭遠有鑒于此月前赴哈與某機人訂購汽機一架不久即將運到設一小號火磨以供訥河各界之需云

有挽回造化之力 生殖靈

德國還少新藥 生殖靈 確係世界第一救世明星行銷歐美年老服之均奏奇效有鬚白而變爲黑者有髮灰而轉黑者精神康健容貌還少體量日增食慾大進蓋 生殖靈 是有病治病無病補身之莫大靈藥應受全世界名人服藥見効之保證不可數計試舉一二如

墨西哥稅關官吏年一五九歲服 生殖靈 四月竟得還少之効

伊太利貴族 女史年六十三歲 患老衰病受史坦那博士還少術服女用 生殖靈 三月竟復青年美貌在交際場中發生許多戀愛云

近來銷行吾國紳商軍學各界服之亦多奏効公認爲第一補品救世良劑也

男用生殖靈每盒 女用生殖靈每料

奉天分行 設立大西邊門外二緯路口
哈爾濱分行 設立道外正陽八道街口
大連分行 設立監部通 四勝銀行對門永興成內

世界第一救世 明星 出現

總務部 牌麥粉砂糖洋紙江白槳踏壽火油等貨 保經管庶務一切及用度外代理滿鐵北往四等火車減價客票 (自四歲以上十二歲以下半票)

電話(公司內)總代表四一四一番 大連市監部通二町目七五番地
政記輪船股份有限公司

▲本棧電話五七四四 ▲電話四二〇〇 ▲運轉部電話七九七一
義昌公司 主人 本棧內設西式客室…代辦各事

中華棧 屋重加修飾人員力行整頓男女異室招待殷勤代理火車輪船客票報關完稅尤極迅速妥當信用昭著遠近紳商倘不見信請祈駕臨當知不謬 住所大連常盤町 電話五六九八

德惠縣 敬化縣 長嶺縣 舒蘭縣 和龍縣 雙陽縣 額穆縣 延吉縣 樺甸縣 撫春縣 汪清縣 濛江縣

欲建築樓房者注意

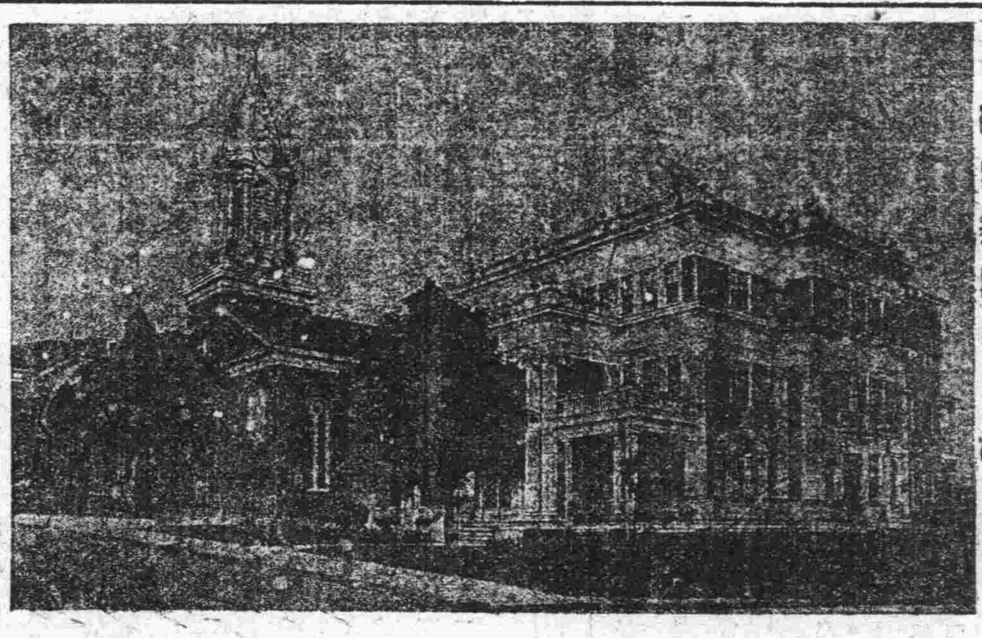

本公司由美國返上海天津等處聘到富有經驗建築工程師数員專包辦各省商埠中外各種洋式樓房工程中外紳商學各界請看的欲建築精美堅固各種新式樓房或住宅鐵路橋梁等建築工程斷駕臨或函知本公司以便接洽可也

奉天南市場路北
奉天多小公司建築部啓

大連東關街電車站前
仁濟醫院
電話六七九九番

病室完備 入院隨意
往診時間 午前八時起至午後十時止但急病不論早晚即時出診
門診

院長 陳章哲
副院長 徐榮
產婆 陳李氏

急性阿片嗎啡中毒
德國六〇六藥針
內外科 眼科
花柳科 皮膚科
產科 婦科 小兒科

支店所在地 營口、奉天、旅順、長春、開原、天津、撫順、鄭家屯、四平街、青島、哈爾濱、安東縣、鞍山、
出張所在地 （公主嶺、瓦房店、松樹、）
派出所在地 大連電五三〇〇番（覧沙河口一五番）奉天小西關、哈爾濱傅家甸

株式會社 正隆銀行
大連市大山通十一番地
電話 代表番號七一二一番 夜間七一二四番 特約金口座六〇三二〇
頭取 安田善四郎
取締役 安田善次郎

關東州地方費現金 大連市金庫 事務取扱
通匯處（日本內地、朝鮮、南北滿洲、臺灣、中國內地等、有三十餘處）

眼科專門
隨時可以入院
玉井醫院
（電話五七三一番）
大連市西通三十五番地
院長 玉井純

營業事項 關於銀行一切事
時間 午九時辦公下午一時
大連中國銀行支行
長電話 四三八九 四五九九 四七九五 海關收稅處八七二九

協茂盛綢緞莊廣告
本號精選綢緞兼辦洋貨以供社會諸君應時之需近又新到各種皮貨水獺海龍無不俱備物質精良定價低廉倘蒙惠顧無任歡迎
（電話 批發部五四五三 綢緞部長四六三二 雜貨部四九八八）

新案特許 六三二四四號
（擲之亦不破損之）
文化暖瓶

最新發明文化暖瓶
一、文化暖瓶之特長及製法
文化暖瓶、係經多年苦心研究而所發明之新式特許品，與一般暖瓶大異其趣，從來坊間所售之暖瓶，內瓶係玻璃，故易損壞，文化暖瓶，內瓶係用黃銅鍍錫，既無起銹之虞，又無破損之虞，外瓶則用五彩精美之金屬製，更用彩漆施以種種工藝，內瓶與外瓶之間，裝填保溫材料，故能保熱保冷，即使失手墜地，亦決不至破損誠稀的良品也。
一、分量輕而便於携帶
凡旅行者，莫不以携帶物件爲苦，文化暖瓶重量較輕，最適於旅行登山遊覧之需，諸君一試用之，當知斯言之不謬也。（東京三博商會製）

定價 五合金二圓四十五錢 四合金二圓十錢 三合金一圓八十五錢

滿洲總發售處 泰東日報社代理部
特約店 大連市若狹町長崎洋行 大連市大山通共和貿易商會

一健一弱，君應何擇？
年老體虛力衰胃呆食滯咳嗽痰多每不注意遺害良多
司各脫乳白鱈魚肝油 功能補虛強力開胃健食功難盡述更有力者如順氣化痰止咳治癆不論輕重藥到病除如能常服康健之途徑可操左券購買時須認明包皮紙有（漁夫負大魚）商標爲記庶不致誤

各大藥房均有出售

每日天然之需要
乃大便是也現在多人不覺有此需其要危險殊大良以食物入胃苟不速從大腸排泄體外則將如污溝之積潦發酵腐敗滋生疾病細菌與毒氣久之遂影響及康健矣斯時也惟有清導丸可以救濟之苟于臨睡時吞服此丸一二粒則翌晨必覺大便通暢無阻矣

頃據東三省開原大孤家子泰和隆號劉仁聊先生來函云鄙人身體素弱脾胃失調兼有嗜好因而常患大便祕結臨期行動痛苦不堪試服清導丸奏效如神諸恙悉平清導丸爲便利無上妙品凡經售西藥者均有出售或直向上海江西路六十號韋廉士醫生藥局函購每一瓶大洋六角每六瓶大洋三瓶郵力在內收用郵票清導丸每于飯後服之保君安康

疾病失望乃由韋廉士大醫生紅色補丸得獲康壯喜樂因而轉贈他人服用

此種幸福韋廉士大醫生紅色補丸給予全世界人類享受者蓋已無日之無病人慘受痛苦一旦得由該丸恢復後其康健遂出而挽救他人同登壽域英北般鳥 沙越詩巫加帛福南學校吳玉亭者即其千萬人中之一份子也吳君來書云敝人自廣東軍官學校卒業之後即從事教育於英北般鳥乃操勞過度兼且水土不服遂覺身體疲弱并患腎病及不眠各症敝人雖略具醫藥知識而自醫均無效驗因姑購韋廉士大醫生紅色補丸兩瓶試服因見報上嘗刊登其功效故也詎料服後胃口加增夜眠安適遂繼續服用今則諸病悉愈身體亦異常康壯也吳君又云其友人蔡騰君之公子偶患蛔虫日漸衰瘦因勸其試用嬰孩自已藥片其結果之佳乃出人意料之外現在其公子已完全告痊而得十分康健矣韋廉士大醫生紅色補丸以之治療各病由於血液不潔或不足之故實爲無上聖藥嬰孩自已藥片則爲治療嬰孩尋常各症之妙品此兩種靈藥各埠大藥房均有出售或直向上海江西路六十號韋廉士醫生藥局函購紅色補丸每一瓶大洋一元五角每六瓶大洋八元郵力在內嬰孩自已藥片每一瓶大洋六角每六瓶大洋三元郵力在內且得郵送男女衞生小書函索立即郵呈可也

吳玉亭先生玉照

韋廉士大醫 生紅色補丸

本公司破天荒創始精造鐵馬四輪大車有特別奇巧新式之樣
一、輕便異常無論重載輕運如意
二、車輪不傷損馬路遇有泥濘不挂泥滯
三、車輛靈活不傷駕馬減除生畜之苦
四、停駛如意有自然安全無顛覆之虞
五、車中機件堅牢耐用不能駛至中途偶然出險
六、車中遠途重載多加騾馬遂便挂套
七、如有社會願客或有購買定造者盡量指證新奇特式本公司精造不悞期日
八、各界主顧試有論年論月租賃者均可駕至本公司面議另有減章

本鐵馬車公司創設之始製造車式隨時任人觀覽並請中外紳商工師隨時指導爲幸實多而且工精價廉倘有購買保險車永遠保管修繕不取分文或運石載鐵輪糧送炭農家田園皆適宜合用開創之始恐遠近不能周知謹此特爲廣告

大連市劉家屯雲井町四番地
合資會社 鐵馬車公司謹白
副經理 賀雲璋 電話九〇九四番

使用簡便價值廉賤
不二式謄寫版
本品特色
▲主要部分係金屬製故堅牢無比
▲一張原稿能印數千張位置劃一不變
▲無論鋼筆毛筆均可使用且極簡易故兒童亦可以使用
▲永久耐用價值廉賤
要覧樣本者請賜信片或通電話當即派員持樣本供閱
滿洲總經理 大氣堂 大連市大黒町一一四 電話四二四九

太平洋海上火災保險株式會社滿洲支部
共同火災保險株式會社滿洲代理店
中外海上火災保險株式會社滿洲總代理店
日本簡易火災保險株式會社滿洲代理店
橫濱生命保險株式會社大連代理店
風船汽船 貨物 船體 保險
保險費十分克己
大連市北大山通 合資會社 川畑保險部 電話四三八〇番 振替大連二二五番

製品
一、鐵道車輛鐵道線路附屬品及信號裝置
一、鐵橋鐵桁鐵骨家屋豆油容器暖爐類
株式會社 大連機械製作所
本店 大連市沙河口臺山町 電話 代表共通番號九一五一番 夜間及長距離九一五三番
支店並分工場 奉天西塔大街三丁目 電話二〇三番
要目
一、汽罐汽機壓突各種機械類設計製造据付
一、管鐵目錄鋼鑄鐵並眞鍮鑄物酸水素瓦斯

本號新到各種皮貨水獺猞猁狐紫羔灘羊兼由上洋採辦時式花緞呢絨嗶嘰等無不齊備價格低廉如荷蒙惠顧不勝歡迎
元盛興綢緞莊
大連西崗街長電話七五六四番

價洋由二千五百元至三千元凡欲購貴重壽材者請惠臨 大連監部通代理店春生利呢絨號接洽可也電話七六〇〇番
王塔大連榮町新順昌內 電話五九九二番 福康壽材廠

…各界諸君…歡迎之至恐未周知特此廣告
大連市監部通二丁目八十一號 泰華樓菜館 電話 三五二七 四六七一 七七五七

中西兩國六十年前所締結之通商條約我方正式宣告無效

十二日大元帥指令

中西條約，於十日滿期後，中國當局甚重視兩國睦誼起見，是日並未即宣告失效，而西使嘎利得氏當十日訪王廕泰時，對中國所提臨時辦法，依然表示反對，並希望新約未成前，延長舊約效力，當局因西使答復，完全未能滿意，頗爲失望，只好本已定方針，從速辦理，故十一日雖爲歐洲休戰紀念，各機關均放假，而外部重要人員，仍照常到部辦公，即係預備致西使照會，及對外宣言，儘一日之內，漆告完成，迨十二日已準備竣事，上午十一時，外長王廕泰到部後，檢閱一過，即赴國務院出席閣議，當衆報告交涉經過，現西使既堅持延長舊約，並反對臨時辦法，政府自應即照預定辦法辦理，並謂外部業已準備完竣，衆對王氏報告，略有討論，均認外部辦法，甚爲適當，即決定交由外部全權辦理，下午四時，王氏到部重行審閱當衆條約司長錢泰商定，決即晚送達西使，即此項通告舊約全部失效之照會，於即晚八時，派員賚往西使館，另有對外宣言，亦即當晚發表，並附外部此次辦理此事，異常慎重，對待西政府，尤極客氣，中西兩國睦誼，當不致因是而受影響云，又據確據報告，外部致西使照會，對於十二日晚七時送達西使館，至宣告後，兩國關係，政府爲優待西政府起見，已由大元帥下指令，着地方官對西使館及人民財產，妥爲保護，一面並令關係部署會訂優待辦法，茲覓錄指令原文如下，

指令

大元帥指令 第四五〇號 民國十六年十一月十二日，令外交總長王廕泰，呈請將業經期滿之前清同治三年九月初十日中國日斯巴尼亞權條約，及附屬專條宣布失效，另與商訂平等及互相尊重領土主權之新約，以重交邦，祈鑒核示遵由，呈悉，前清同治三年九月初十日中國日斯巴尼亞天津條約(共五十二款)及附屬專條，業已期滿，應即宣布自十一月十日起失效，著該部從速商訂平等及互相尊重領土主權之新約，以重邦交，至現在日斯巴尼亞在華之使領，及其人民財產，尚著地方官照國際公法及國際習慣，妥爲保護，一面並由主管各部署按照國際通例，迅擬優待辦法呈候核奪施行，餘如所擬辦理，此令，

宣言

中國政府關於終止同治三年九月十日中國日斯巴尼亞條約之宣言

(十六年十一月十二日)

一八六四年十月十日。中國與日斯巴尼亞所訂友好通商航行條約，中國政府依照該約第二十三條之規定，已宣告自一九二七年十一月十日以後，不再有效，中日兩國邦交，向稱親睦，從未間斷，中國政府深信此舉，必能增進中日友誼之關係，且兩國之間，既曾同意根據平等及互相尊重領土主權原則，另訂新約，並已開始會商，中國政府切望此項新約，不久必能見諸事實，爲兩國之互利也，

中國政府終止該約之志願，暨其根據平等及互相尊重領土主權原則，另訂新約之提議，業於一九二六年十一月十日，備文照會日斯巴尼亞政府，蓋鑒於六十年來，兩國經濟商務及社會情形，已幾經重大變遷，中國政府之出此因照該約第二十三條之規定，自互換批准之日起，每一締約國於每屆十年期滿時，得有要求修約之權，當時兩國批准原係於一八六七年五月十日互換，而據中文之規定，每屆十年期滿前六個月，即可通知要求修約，故中國政府認爲該約，至一九二七年五月十日，應爲期滿之時，其後日方覆文，亦謂日政府深知自一八六四年中日條約簽訂以來，世界經濟商務政治，大有變遷，對於兩國商訂新約以代舊約一節，認爲適當之舉，惟關於失效時期問題，日政府以爲依照日文約文提議修約之通知，不應在每期十年期滿前六個月，而應在十年屆滿後六個月之內，是故一八六四年條約，須至一九二七年一月十日方爲滿期，中國政府爲力求與日國政府互相安洽，並爲便利新約成立起見，不復堅持一九二七年五月十日日本約期滿之主張，雖該約第五十一條規定，兩締約國得各以本國文字爲準，然仍承認將該約有效時期展至一九二七年十一月十日爲止，惟日方所稱關於條文之廢止，應將約內稅則商務條款與關係其他事項各條款，劃分爲二，中國政府未見有可以承認之理由，蓋一八六四年中日條約，既專重通商，其所載條款，大多數與通商間接或間接上，互有關係，即以與通商並無關係之條文，爲現在情形變遷，亦均已不適用，故爲使兩國更能互相了解，並爲促進友誼起見，中國政府，以爲此種區別之辦法，難以實行，仍主張不如將舊約全部宣告失效，代以新約，較爲得計，目下新約會商，正在進行，第一次修約會議，已於一九二七年八月八日舉行，而中國草案亦於八月十八日提交日使，中國政府深信得日政府熱誠之協助，此事之告厥成功，爲期當不遠，在此舊約失效新約未成時期以內，中國政府於宣告一八六四年條約自一九二七年十一月十日起失效之時，已令知地方官對於所有日國在華使領，及其人民財產，照國際公法及國際習慣，予以充分及適當之保護，並訓令主管各部署，按照國際慣例，會商優待辦法云，

奉軍會攻平荆關

正在激戰中

京訊，據某方消息云，目下參加攻擊平荆關之奉軍，爲由來源縣邱開來，萬福麟之第八軍，與由門頭溝方面攻入王琦部之隸軍，及由京綏路分離南下之吉林軍(即由廣靈而來之部隊)統計約有三萬人，刻龍泉關已被占領，其侵入非常難行之山地龍擊之奉天各軍，乃以攻入山西爲目的，如儘留此地不進，非但食糧及其他均難爲濟，即自士氣言之，亦應以猛攻爲宜，故以晉軍論此地殆將成爲最不安之地域也，又聞奉軍之會攻平荆關，爲由雁門關之背，現下荆關附近，已在激戰之中，軍方觀察約不久可下云，

奉占綏遠時 雜色軍盡降

商震早在雁門

張家口十日訊，綏遠城占領時，除山西直屬軍隊外，全部投降，商震於放棄大同時，即入雁門關，並未赴綏遠，

京訊，高維嶽昨又來電稱，奉軍到綏遠後，獲軍輛甚多，綏軍滿太王英等部，業向奉輸誠願受改編，原文如下，(銜略)據察西頑守使郭希鵬捷電稱，職師齊西佔領綏遠，獲機冊輛，車皮六百餘輛，無線電一台，晉軍均向偏關潰退，綏軍滿太王英等部投誠，服從中央，聽候改編，地方秩序安堵等情，特此電聞，高維嶽叩尤(十一日)印

張垣戒嚴和緩

將通車至陽高

又訊，張家口雖尙未撤廢戒嚴令，但當局已經公布，夜間通行可展至十二時，旅客之檢查，此後亦將緩和，蓋係奉軍於戰線西方有利開展之結果，一兩日中，張家口至陽高之鐵路，當可通車，

奉蔣未來之關係

蔣聯閻馮奉則敵對

京訊，因蔣介石之歸國，復職說盛傳一時，此事與北方之時局，有重大之影響，故在奉派方面大爲注意，奉派幹部間，對於蔣介石個人間之感情，比較的尚屬良好，此徵諸奉派自蔣介石下野以來幾多之言行可謂明甚，奉派此種感情，係基因於蔣介石爲反赤之主義者一點，可謂無疑，故奉派對於蔣介石復職說注意之點，在其復職後取如何之態度也，奉派某要人，謂

(一)蔣介石能否與汪兆銘協力維持舊武漢派色彩濃厚之南京現政府，

(二)蔣介石能否表明其全然反赤之態度，爲剿滅中國南部及中部之赤賊計，於南京政府之基礎斷行根本的改革，

(三)蔣介石有無因軍事行動撤底的實行北伐之意志，又其將先平定南方，然後以政治的穩健手段，以與北方相接觸，而完成其志願乎，

彼對此等諸點，究取如何之態度，如欲知悉，故蔣介石復職後，如與馮玉祥連絡，或與其他赤化團體保持密接之關係，則奉派不能不以之爲敵而對抗之，反之若持反赤之態度，先平定南方，然後與北方開始交涉，即取平和手段，以祛中國之慘禍，則奉派亦有與之攜手前進之決心，惟蔣介石縱復職，因周圍之關係及從來馮閻之關係，能否毅然決然進行反赤頗屬疑問然此等要點，無爲將來之問題，要之，蔣介石復職時，未審能否有一種宣言之發表，切欲得知究竟，又奉派對於蔣介石，在個人的方面，雖持善意然始不論以前如何，若在目前，實尚無何等直接關係，亦未開始任何交涉，惟在間接的方面，上海某某要人等，在連絡上，執斡旋之勞，願爲奔走之說，則未嘗否定也云，

對晉和戰並行

對寧不先犯人

京訊，某方消息，奉幹部對時局，決定和戰並行態度，對晉問題，尙在考慮，一般南方蔣介石，業已回國，認爲有重心可尋，請日保陽會議，已得默契，但對馮攻雁門，尙進，奉亦不致即時南下，如蔣不北方面因蔣已回國，曾電約在京某要人協商進行奉寧和平事件，預料在最短期間內，某或須奉命再行赴滬一次云，

因直魯軍之不振 奉軍戰策將變化

詢魯張有無能力防魯境 並調吉黑兩師入關補充

京訊，在隴海路直魯軍之大敗，最近已漸明瞭，奉派幹部對此似有相當焦慮，頃據某消息，奉派各幹部已發令命張宗昌，急速調查，今後能否完全防備魯境具報，同時對善後策，曾迭次爲有協議模樣，結果擬准力爲補充直魯軍所蒙之損失，復命於京漢線前線一帶與晉軍交接戰鬪部隊外之預備軍一部，集中津浦線，且由黑吉兩省調約兩師兵力入關，因此奉軍之策戰，想有相當之變化，惟張宗昌刻下正出勤前線，尙未見回示，故現奉派幹部只從事於準備，一俟詳細之狀況明後，始決定實施之對策云，

◈對晉新戰略

使晉民自然消滅，免致爲無益之犧牲，同時再將後方第二期之預備隊調往前線，由龍泉關側馬甜紫荆關三面出動，直襲五台，而就中所注意者，則爲龍泉關一路，蓋由此進可搗五台之背，去太原不過三四百里，且晉軍傅存義部所以死守涿州者，其意無非欲藉此牽制奉軍，俾晉省內部得有整備之餘暇，今奉一面圍困涿州，一面大軍分頭攻晉，自可收事半功倍之效也，

涿城晉軍迄不降

勸降者有被槍殺之說

天津特訊，涿州城內晉軍現有傅山西省議會委員兩渤由北京來，說明晉軍之形勢日非，久困窮城之不利，勸其早日投降然晉軍以惡戰苦鬥，歐週於茲，不欲放棄涿州，乃拒絕其勸告，且對於晉軍之戰況，尙屬樂觀。兩渤見無可爲力而去，又由京中某方消息，幹部及前方行營，對于涿州，本願候其覺悟來歸，以免玉石俱焚，誑死守城內晉軍師長傅存義，執迷不悟，前有涿州城內某公益會長朱某，向其說降，有已被槍殺之說，惟數日以來城上晉軍與城下奉軍，感情漸見親密，暗中潛行投奉者，不在少數，似此情形，再過數日，則傅必成光桿師長無決更易，故幹部方面，仍決定以久困方法，應付涿州，

入籍俄軍 在津興獄

米將軍排異己 加少將銜被捕

天津十二日特訊，張宗昌部下有白俄將軍名「米魯克維夫」者，紫蒙張之親信，人所知也，張曾給「米」將軍之雅號，俄帝政覆滅後，多數白俄人流落中國，窮於衣食，爲救濟起見，收容之於部下，使彼等參加戰線，俄兵性慄悍，善於戰爭，故大爲張氏賞識，「米魯克維夫」乃乘此爲好機，自私自利大飽私囊，事爲其參謀長尼哈維夫所悉，密告於直隸省駐津憲兵司令附屬之「加魯可夫」少將，彼以爲不足，且窺伺時機，將彼驅除，團結白系俄人，與謝米諾夫結托，擴張白俄人之勢力，糾合散處中國全土之同志，擬顛覆蘇俄政府，着着施行其計劃，不意此項計劃，被「米魯克維夫」所偵知，密遣偵探調查，於十日在英租界由直魯軍將「加魯可夫」一派逮捕，係依「米魯克維夫」之囑，米爲掃除驅除對己不平分子，加「加魯可夫」以通赤罪名，監禁之於天津軍督察處，十二日待「米魯克維夫」之來津，將付之軍法會議，「加魯可夫」被捕後，居留家中之妻子惟有日夜飲泣，無可如何云，

大連山東同鄉會募捐通啓

逕啓者直魯難民自春至今由大連經過者不下六十餘萬人刻下仍屬源源而來其困苦顛連之狀屢載報端勿庸多瀆茲以難民臨時救濟會於九月底實行截止敝會仍向滿鐵會社三次請願後蒙該社慨示允准照前減免車票更展期六個月以來年三月底爲限惟此救濟之費需款孔亟除演義務戲收入萬元暫資接濟外仍乞四方仁人樂善君子慨解義囊破格捐助俾此遍野哀鴻胥免窮途之苦早達謀生之地實惟功德無量敝會同人無任公懇之至

收款處 本會救濟部

後援者 滿洲報社 關東報社 泰東日報社

萬應養氣筒 阿氣悉活絡

居家旅行 不可不備

天有不測風雲人不測疾病緩可徐圖調治急則難待須臾此古人所以有未雨綢繆思患預防之語也嘗見危症突發延醫未及購藥無路以致誤事者實屬不少本會創製之

萬應養氣筒OXYHEALR能治一切病症有起死回生之功常人用之可免生病併能返老還童曾經華英美法西各政府考驗認爲確有功准其註冊專利欲詳細可索說明書觀之

贈閱華文說明書實驗例函即寄

東京市牛込區神樂町一丁目一番地 阿氣悉活絡獎勵會

華北經理處 大連市大山通七四 小林支店 北京觀公府西口外 齊藤洋行 青島保定路三號 山東大藥房

上海聯保水火險有限公司開設關東州總代理店啓事

本公司爲完全華商所組織實備資本金三百萬元開辦以來十有餘載國內外各埠均設有分行及代理店茲爲推廣營業便利保戶起見特呈請關東廳註冊許可並繳足保證金十萬元設立關東州總代理店於大連市紀伊町五十一番地(電話四三九五)定於陽歷十一月十七日開始營業如蒙惠顧毋任歡迎

大連名譽董事 張本政 任召棠

上海經理 劉石蓀 總經理 李煜堂 大連經理 楊固之

緊要啓事

啓者敝友子孫悅仲也有神經病私逃在外凡彼有借貸或賒欠之事敝概不承認償還即無論有何等字據出現亦一概失效恐未週知特此聲明

金州管內董家溝會細樫子屯 孫英禧 謹具

介紹欄

電話 賣買 金融 【有分月收法之款】 大連西通三五 大連案內社 電話七八五二

滿鐵旅行案內 華文號 旅行指南 十月號 價每冊洋一角五分 滿鐵旅行案內社

▲產婆 大連市武藏町三四番地 平石須惠

斯毛克牙粉

吸烟人適用之

哎呀 牙這麼白了 哈哈哈 我的牙這麼白了

煉草化粧品 藥店均有出售 定價金十七錢

22

尋找幼童之廣告

啓爲方隆滿年十三歲乳名百歲係營口縣第一區大歡心甸人氏于本年六月十二日外出未歸伊祖父想孫情切寢食俱廢大有不能生存之狀鄙人屬手足豈忍坐視爲此登報宣傳如仁人善士知其下落函寄營口泰東日報分社敝人前去迎接見面即將酬金大洋二十元奉上如有知其下落或收養設法送到敝舍除給酬金大洋五十元外酌給路費若干元決不食言此啓

敝人 方海亭 謹具

請看羊城公司賠欵迅速

啓者小號由撫順羊城公司經理葆貫之介紹在該公司投保貨險現洋二千五百元不幸因鄰右失愼致兆焚如當蒙該公司照所損失如數賠償足見該公司信用卓著賠款痛快眞名不虛傳也用特登報鳴謝

撫順 同興和 謹啓

義興公債權者週知

啓者西崗街百七十一番地義興公自轉車修理商主人段廣興於一月前避債潛逃不知去向經其房東郭和林呈請西崗警察署捜査迄今並無下落故本會派員查點鋪墊爲之折變償債等情茲經查點明白如數出兌儘所得價均償在債自十一月九日起限五日內債權各家務將債數報明本會以便酌量償還過期無效恐未週知特此聲明

小崗子華商公議會啓

眞正老山參 整架梅花鹿茸 頂上嫩茸血片

各種新貨已經到了恐未週知特此廣告

大連市西崗街 同德藥局 電話(呼出六二八八番)

新開市大飯店廣告

敬啓者敝號自接兌登瀛閣全盤鋪墊及外欠賬目以來內容一切大加整頓茲爲商業競爭起見特將所有房間特別改善陳設興富油漆彩畫煥然一新屋內顧客應用之品無不設備完全應有盡有並備清稚可觀定與衛生有裨當此秋涼之期正各界交際宴客之時倘蒙惠臨是能盡善盡美之地點亦可稍助酒後餘興並選用堂役伺候非常殷勤如蒙各界諸君惠顧光臨曷勝歡迎之至定於陽歷九月廿八日陰歷九月初三日開張恐未週知特此廣告

大連市浪速町六十番地 慶雲樓謹啓 電話七二一七

大阪商船定期行輪

門司神戸行　每日上午十時出帆
香港丸　十一月十五日
哈爾賓丸　十一月十九日
亞米利加丸　十一月廿二日
讃岐丸　十一月廿四日

上海 福州 基隆 高雄行
開遼丸　盛京丸　長沙丸　十一月十九日

朝鮮 經由長崎 鹿兒島行
大智丸

北米 打古馬 都市行
（經由神戸四日市横濱）巴里丸　十一月

歐洲行
阿宇斯路丸（上海香港新嘉坡經由）乘客拒絶

紐育行
阿爾軍丸（神戸四日市横濱經由）乘客拒絶

香港行

大阪商船大連支店　代表電話四一三七番

日清汽船定期行輪

青島上海行　上午九時出帆
華山丸　十一月十七日
唐山丸　十一月二十日
代理店　大阪商船株式會社大連支店　電話四一三七番

承辦大阪商船貨客事務　國際運輸株式會社　大連支店　大市山縣通電話三一五一番

近海郵船連出帆

長崎 神戸、大阪、横濱、行
竹島丸　十一月廿一日

神戸横濱行
相模丸　十一月廿四日
淡路丸　十二月五日
勝浦丸　十一月廿八日

牛莊天津行
淡路丸　十一月廿九日
竹島丸
相模丸　十一月十六日
勝浦丸　十一月廿二日

朝鮮郵船連出帆

青島行 芝罘 仁川
會寧丸　十一月十八日

鹿兒島行 仁川 長崎
羅南丸　十二月二日

仁川直行
以上各船因天候及其他事宜時行改

日本郵船大連出張所　大連市山縣通
近海郵船株式會社大連代理店
朝鮮郵船株式會社大連代理店
電話七三三九番　七八四六番
本社船出張所代理　大連市監部通　貨客事宜
丸二商會

威連輪船公司出帆廣告

開往威海衛青島
敦賀丸　十一月二十日
大連敷島町六番地　貨客取扱處　丸二賬房　電話五八八八番　四二六四番

政記公司定期行輪

芝罘行　永利號　十一月十六日
香港廣東行　乾利號　十一月十七日　益大號　十一月十六日
上海行　英利號　十一月十六日
安東行　有利號
青島行　廣利號　十一月十七日
龍口行　有利號　十一月十八日
興化行
秦皇島行　泰利號　純利號
厦門廣東行　豐利號
政記輪船公司　大連市監部通　代表電話四一四一番

阿波共同定期行輪

芝罘 威海衛行　第十六共同丸　十一月十六日後七時
芝罘威海衛仁川行　第廿六共同丸　十一月廿一日後七時
青島行　第廿一共同丸　十一月十七日正午
大連山縣通七十一番地
大連代勤山東鐵路及朝鮮鐵道運輸貨運轉一切事務
阿波共同汽船會社　大連市山縣通　電話五〇〇一　六八九一番

田中賬房定期行輪

神戸 大阪行　第五御崎丸 宇品　十一月廿六日
芝罘行　海壽丸　十一月十五日
芝罘 仁川 威海衛行　利通號　十一月十六日
青島行　海光丸　松浦丸　十一月十八日
龍口行　乾元號　十一月十七日
田中賬房　大連市伊勢町電話三八五一番　六一一八番

大連汽船定期行輪

青島上海
大連丸　十一月十六日前十一時
天津丸　十一月廿一日前十一時
榊丸　十一月廿日前十一時

天津行
濟通丸　十一月廿二日後三時
濟通丸　十一月廿六日前八時
天潮丸　十一月廿日後一時

登州府龍口行
龍平丸　十一月十七日前十時拒絶

香港行
英順丸　十一月廿日
大山丸　十一月十六日

青島行
長平丸　十一月廿六日前十時拒絶

安東行
一進丸

營口行
長順丸　十一月十八日

大連汽船株式會社　代表電話四一八五番
吾妻橋監部通　丸二商會　電話四二六四番

嘗口泰順增綢緞莊

運到國產紬緞紗葛布疋歐美呢絨純毛嗶嘰各種洋貨無不俱備價格從廉深望各界請早駕臨敝號竭勝歡迎

開設東大街　電話百〇六一番

本號主人謹白

小野田洋灰公司製造

龍牌洋灰

總經理處　大連市西通拾七番地　小島定吉商店　電 三五 八七 七〇 一〇 番

各國有名工廠製品
各種 機器水龍　礦山、鐵道工廠 士木農場等用

電氣高級計器・德國HMG高級發動機及德國狄塞克社製造各種機器、高盛頓會社「孔布列蘇」美國阿爾摩哥社製造高級鐵砲其他

特蒙南滿洲鐵道株式會社指定

川北電動機（摩託）（存貨豐富）

川北發電機、變壓機、配電盤、電氣計器
電話機及電話交換機、電氣汽笛、

川北製良優熨斗〔雖稱三磅然實質爲三磅半〕特價提供

華文打字機用 特准專利 硬質活字　大連市播磨町四七

內外各國各公司代理店　川北電氣代理店　繁榮洋行　電話四〇二一番

川北電氣會社技術員常川駐在凡關電氣之設計對於作宅用電化之希望者樂爲設計其他務謀便利懇請詢問

本報青崗分社易人佈告

逕啟者本報青崗分社經理陳秀峯氏病故一切另委于君東衞接替並各訂閱本報及刊登廣告者與于君接洽爲荷

耳鼻咽喉科

大連市西廣場伊勢町轉角

中西醫院

電話八七三三番

元關東廳法院檢察官
從五位 辯護士 法學士　竹田管雄
事務員 通譯　劉子厚
關於法律民事刑事訴訟一切事情法務辯護捷並爽快關於法律事件無不立即決請速來本所
大連市佐渡町一八番地

竹田法律事務所

電話六八〇〇番

皮膚科梅毒科
泌尿生殖器科

井上醫院

大連市浪速町一丁目　電話五二六〇番

說花柳病之原因

速治之妙法以及其聖藥

花柳之病人皆畏懼而厭惡之　然此患乃在逍遙快樂之境　而得之者　其毒也人人明知而故犯　雖有教育法不能阻之　雖有巡警力不能制之　其情念一起自已也不能禁　情念之勢頗强　不可不爲之謹慎　倘有不幸而遭花柳之毒　亦須力求治理驅逐其毒根之方法　不然小則傷及其身　大則難得子息豈不是爲人在世之最恨事乎　特是世間雖有靈丹妙劑也世不恐能除去其毒　毒根不去其毒無論何時必發　倘於未發之前　雖有名醫也不能診定其毒聚於何處　如患白濁之病時有止而復發　其他之花柳症　乃隱入骨髓故不易發　發時甚苦　或得妙藥暫時得治也恐其爲再發　予今將其受了花柳毒病之情形　細述於下　一是白濁如不治之必然流之不止　其最甚者　乃是見血點混在其中　然後成赤濁即血淋也　其他花柳毒病　雖已受染其毒而不即發或先見脫落毛髮　或失聲音或患咽喉或生痔瘡　或見身体困倦或失去記憶力　以致座立不安　雖亦細小之事　而無耐久力時見頭重眼朦之苦　飲食無味自已也不知其妙也　今幸有德國醫學博士哈郎氏於學理上與實驗力求花柳毒之原因　指定醫家最爲尊重　能驅逐其毒根之藥配合爲丸　以供愛遊諸君採買　該丸名之曰**哈郎清血丸**　按哈郎氏當說出花柳病毒之原因之時實爲警動醫學界上之偉人也　此**哈郎清血丸**專除花柳之毒無論男女均可服用　輕患者服十天　重患者連服四十天　毒根立即退去永不復發　而然服此丸藥之時務宜時時更換衣服　以溫水力洗其患處　外則求潔其身內則連服此丸　自然安枕無憂　豈不是最妙無二乎　凡愛遊諸君　請勿等閑視之　放心早購**哈郎清血丸**　不獨可保身體無患其一家亦必慶幸矣如患激烈之白濁者服用**哈郎清血丸**之時　尚併用**哈郎淋濁丸**其効更妙若是併爲服用則于飯前一點鐘乃服**哈郎清血丸**又于飯後一點鐘再服**哈郎淋濁丸**立見非常之大功効也**哈郎淋濁丸**能立去污淨其尿管同時止痛而其濃汁者也

哈郎清血丸　大瓶二元每六盒十一元小瓶一元二角每六盒六元五角
哈郎淋濁丸　大瓶二元　中瓶一元二角　小瓶六角　試用瓶三角
哈郎清血丸及哈郎淋濁丸各埠大藥均有代售就近採買爲幸

總批發處　大連市山縣通九十一　順和公司大藥房

皮膚病與健康之關係

孟索樂達母藥膏之特效

如經試服莫不交口稱贊

皮膚一病、似屬小疾、傳染程度甚爲普徧、而世人每多忽視之、以爲無足輕重、豈知大之關係生命、小之有害健康、如面部之瘢癬花柳之瘡疥、皆足損傷我之光榮、貽害後世於無窮、況人生之完好皮膚、受自於天、宜如何加以愛護、而享人間之幸福、乃疾病臨身、尚不知從事治療、使毒菌潛伏於體內、吸吮血液、促我生機、由精神萎頓而不起者、不知凡幾、皮膚病爲害之大、關係豈不且重哉、

主治効能

一　脚氣保有特效
二　跌打損傷、挫傷、切瘡、湯火灼傷、
三　頭痛、頭腫、頭迷、感冒頭痛、
四　凍瘡、皮膚皴裂、唇烈、神經痛、疝疼、癩木、
五　無論男婦老幼耳內腫瘍鼻內潰爛刺痛如鑽膿水時流或久不乾等瘡
六　濕疹、乾癬、金錢癬、疥癬、癢疹、遍身瘙癢、汗癬、淫癬、魚鱗癬、牛皮漆
七　毒虫咬、痿瘡等、癢虫咬愁傷、草傷、
八　內外痔瘡、肛門筋滯。腫痩難忍肛邊露肉如球時流膿血肛門等、
九　諸般風濕氣血凝毒自骨疼痛無論男女老幼頭項手脚肩腰脇等處感受風寒濕氣以致筋肉疼痛、
十　患處邪氣消散其痛奇止、
十一　纏脚焮腫疼痛、脚氣癢疼、小兒爛股、病者臥床潰爛、如剝皮俱用此藥
十二　牙齒疼痛無論風熱邪火虫牙等臨用時先淨棉花作小球蘸此藥塞痛處或抹擦外部立止劇疼
十三　刮鬍、剃頭、然後搐豆粒大此藥先將藥擦迨乾可不受刀毒滅菌力大
十四　面泡雀斑、頭風、白屑、小兒胎毒瘡等、
其外有夏日汗斑、發痱子、暗瘡。等又浮水後等搽擦最妙、
有謂皮膚病或筋骨痲木等抹搽這藥沒有無效蓋時前未有曾有之靈藥也

定價

小美術罐入	金十錢
中美術罐入	金二十五錢
大美術罐入	金四十五錢
押出管入	金九十錢
中型瓶入	金九十錢
大型瓶入	金一圓八十錢

大瓶較中瓶約多三倍而價僅高一倍較小瓶多六倍
欲代理者於本藥者請函詢本店至於躉賣之價格及躉賣之方法必詳細奉知

美國紐約州撫發樓市劭呀掛啾街
孟索樂達母公司
東三省總代理店
福音洋行
本店　大連市紀伊町三一番　電話三八一二番　振替口座大連三六三二番